

令和
二年
度

令和2年度

久慈の教育

久慈
の
教
育

久
慈
市
教
育
委
員
会

久慈市教育委員会

久慈市の概要

自然的条件

久慈市は、岩手県北東部に位置しています。東側は、太平洋に面した海岸段丘が連なり、小袖海岸など三陸復興国立公園の代表的な景勝地を有しており、西側は、遠島山など標高 1,000 m 以上の山嶺を有する北上高地の北端部にあたります。また、東流する久慈川・長内川等の河川が北上高地を開析し、急峻な溪谷を形成しながら太平洋に注いでいます。

総面積 624km²のうち森林面積が全体の 86% (536km²) を占めており、平庭高原の白樺林や久慈溪流は久慈平庭県立自然公園に指定されています。

気象は、太平洋に面していることもあり、海洋性気候と内陸性気候の両方の気象状態を併せ持ち、夏季にはヤマセ（偏東風）の影響を受けることが多く、比較的冷涼な気候です。

また、冬季は比較的温暖ですが、北西の季節風が強く、春先にはフェーン現象も見られます。

降水量は、年間平均 1,000 から 1,200mm 程度と県内でも比較的少なく、積雪量も比較的少ない地域ですが、西側山間部では多雪地区もあり、春先の大雪や晩霜による農作物への被害を受けることがあります。

歴史的沿革

久慈市の起源は、埋蔵文化財調査等により出土した石器や土器、遺跡等から 1 万年以上前の石器時代に遡るものと推定されています。

また、古くから琥珀の産地として知られ、遠く奈良の都まで運ばれて装飾品の一部や貴石として扱われていたほか、江戸時代には砂鉄、馬、海産物の主要な産地として栄えました。明治に入ると、九戸県、八戸県、江刺県、盛岡県と変遷し、明治 5 年に岩手県所属となりました。

明治 11 年に九戸郡が分割され、現在の久慈市の大半は南九戸郡に所属することとなりました。

明治 22 年 4 月には「町村制」が施行され、これに伴い小規模の村々が合併することとなり、南九戸郡に所属する久慈町（4 村が合併）、長内村（2 村）、大川目村（2 村）、夏井村（6 村）、山根村（6 村）、宇部村（1 村）、山形村（7 村）と、北九戸郡に所属する侍浜村（3 村が合併）が誕生しました。

明治 29 年には、南九戸郡と北九戸郡が九戸郡に統合されました。

この後、昭和の大合併の時代に入り、昭和 29 年には、2 町 5 村が合併し久慈市が誕生しました。

平成 18 年 3 月 6 日に、旧久慈市と旧山形村が合併し、現在の久慈市が誕生しました。

目 次

久慈市の概要

教 育 行 政

| | | |
|---|---------------------|----|
| 1 | 教育委員会 | |
| | 教育委員会の構成 | 1 |
| | 歴代教育委員長 | 2 |
| | 歴代教育長 | 2 |
| | 歴代教育委員 | 3 |
| | 教育委員会機構図 | 5 |
| | 教育委員会の職員構成 | 6 |
| 2 | 教育行政方針 | 7 |
| 3 | 教育財政 | |
| | 市の財政と教育費予算 | 11 |
| | 教育費予算の概要 | 12 |
| | 小・中学校校舎、屋内運動場の建築年一覧 | 13 |

学 校 教 育

| | | |
|---|-----------------|----|
| 1 | 学校教育行政 | |
| | 学校教育行政方針 | 15 |
| | 学校教育行政の体系 | 17 |
| 2 | 学校 | |
| | 小・中学校のあゆみ | 18 |
| | 小・中学校一覧 | 20 |
| | 児童・生徒数と学級数の変遷 | 22 |
| | 学校紹介 | 23 |
| 3 | 学校保健 | |
| | 学校医等一覧表 | 34 |
| | 児童・生徒の体位 | 35 |
| 4 | 学校給食 | |
| | 学校給食センター運営方針 | 36 |
| | 学校給食センター運営委員会委員 | 37 |
| | 学校給食センター事業計画 | 38 |
| | 久慈市学校給食センターの概要 | 39 |
| | 山形地区学校給食センターの概要 | 41 |
| 5 | 関係機関等 | |
| | 教育研究所 | 43 |
| | 就学支援委員会 | 44 |
| | 生徒指導の組織 | 44 |

生涯学習

| | | |
|---|-------------------|-----|
| 1 | 社会教育行政 | |
| | 社会教育行政方針 | 45 |
| | 社会教育行政体系 | 50 |
| | 社会教育関係主要事業計画 | 51 |
| 2 | 市民センター | |
| | 市民センターの目指す姿 | 57 |
| | 各市民センター運営方針及び事業計画 | 58 |
| 3 | 図書館 | |
| | 図書館運営方針及び体系 | 79 |
| | 図書館事業計画 | 80 |
| 4 | スポーツ振興 | |
| | 社会体育行政方針 | 82 |
| | 社会体育行政の体系 | 84 |
| | 社会体育事業計画 | 85 |
| 5 | 芸術文化 | |
| | 文化財保護事業計画 | 94 |
| | 指定等文化財一覧 | 95 |
| 6 | 各種団体等 | |
| | 社会教育関係委員名簿 | 97 |
| | 社会教育関係団体一覧 | 100 |
| | スポーツ少年団登録一覧 | 108 |
| | 社会教育等施設一覧 | 110 |
| | 公民館類似施設 | 113 |

三船十段記念館

| | | |
|--|------------------|-----|
| | 三船十段記念館運営方針 | 115 |
| | 三船十段記念館の概要 | 116 |
| | 三船久蔵十段遺品所蔵一覧（抜粋） | 117 |

教育関係の主な出来事

| | | |
|--|------------|-----|
| | 教育関係の主な出来事 | 119 |
|--|------------|-----|

教育行政

1 教育委員会

○ 教育委員会の構成



教育長 後 忠美



委員 成田 不美
(教育長職務代理者)



委員 宇部 京子



委員 齊藤 豊



委員 平谷 靖

| 職 名 | 氏 名 | 任 期 |
|-------------------|--------|---|
| 教 育 長 | 後 忠美 | 自 平成 30 年 4 月 28 日 至 令和 3 年 4 月 27 日 |
| 委 員 (教育長職務代理者) | 成 田 不美 | 自 平成 29 年 4 月 28 日 至 令和 3 年 4 月 27 日 |
| 委 員 | 宇 部 京子 | 自 平成 31 年 4 月 28 日 至 令和 5 年 4 月 27 日 |
| 委 員 | 齊 藤 豊 | 自 令和 2 年 4 月 28 日 至 令和 6 年 4 月 27 日 |
| 委 員 | 平 谷 靖 | 自 平成 30 年 4 月 28 日 至 令和 4 年 4 月 27 日 |

○ 歴代教育委員長

○旧久慈市

| 氏名 | 就任期間 |
|--------|---------------------|
| 横山 清太郎 | 昭29.11. 3~昭30. 4.29 |
| 三上 正喜 | 昭30. 4.30~昭31. 9.30 |
| 長内 正太郎 | 昭31.10. 1~昭34. 3. 8 |
| 岡田 喜作 | 昭34. 4. 7~昭43. 9.30 |
| 中野 定一 | 昭43.10.14~昭45. 9.27 |
| 晴山 福一郎 | 昭45. 9.28~昭46. 3. 7 |
| 中野 定一 | 昭46. 5.28~昭49. 6.15 |
| 藤原 圓海 | 昭49. 7.30~昭52. 7.19 |
| 三浦 芳定 | 昭52. 7.19~昭54. 5.20 |
| 村田 忠雄 | 昭54. 5.21~昭55. 3.31 |
| 三浦 芳定 | 昭55. 4. 1~昭56. 3.31 |
| 中野 繁美 | 昭56. 4. 1~昭56. 9.30 |
| 久慈 正巳 | 昭56.10. 2~昭59. 9.30 |
| 岩城 末三 | 昭59.10. 1~平 1. 9.30 |
| 久慈 文雄 | 平 1.10. 6~平 7. 6.10 |
| 外館 清幸 | 平 7. 6.12~平 8. 6.11 |
| 久慈 文雄 | 平 8. 6.12~平 9. 6.11 |
| 大澤 正夫 | 平 9. 6.12~平16. 3.31 |
| 稲田 泰山 | 平16. 4. 1~平17. 9.30 |
| 岩城 紀元 | 平17.10. 3~平18. 3. 5 |

○新久慈市

| 氏名 | 就任期間 |
|-------|---------------------|
| 岩城 紀元 | 平18. 3. 6~平21. 4.27 |
| 鹿糠 敏文 | 平21. 5. 9~平27. 3.31 |
| 成田 不美 | 平27. 4. 1~平30. 4.27 |

○ 歴代教育長

○旧久慈市

| 氏名 | 就任期間 |
|---------|---------------------|
| 下町 七之蔵 | 昭29.11. 3~昭31. 6.30 |
| 三上 正喜 | 昭31.10. 1~昭34. 5.17 |
| 畑田 長吉 | 昭34.11. 4~昭39. 9.30 |
| 砂子 由次郎 | 昭39.12.12~昭50. 2.17 |
| 島川 一雄 | 昭50. 2.18~昭50.10. 6 |
| 横澤田 喜代治 | 昭50.12.22~昭61. 2.28 |
| 長内 俊雄 | 昭61. 6.16~平 8.12.11 |
| 目黒 政男 | 平 8.12.16~平11. 5.31 |
| 外館 弘 | 平11. 6. 7~平17. 3.31 |
| 鹿糠 芳夫 | 平17. 4. 1~平18. 3. 5 |

○新久慈市

| 氏名 | 就任期間 |
|-------|---------------------|
| 鹿糠 芳夫 | 平18. 3. 6~平19.10.21 |
| 末崎 順一 | 平20. 3.18~平22. 4.27 |
| 亀田 公明 | 平22. 4.28~平26. 4.27 |
| 加藤 春男 | 平26. 4.28~平30. 4.27 |
| 後 忠美 | 平30. 4.28~ |

○旧山形村

| 氏名 | 就任期間 |
|---------|---------------------|
| 二ッ神 啓造 | 昭27.11. 1~昭35. 9.30 |
| 清水頭 忠志 | 昭35.10. 1~昭38. 9.30 |
| 小笠原 武夫 | 昭38.10. 1~昭41. 3. 2 |
| 滝山 美智男 | 昭41. 3.20~昭42. 3.31 |
| 鈴木 利右衛門 | 昭43. 3.18~昭45. 6.23 |
| 蒲野 富蔵 | 昭46. 6.26~昭50. 9.30 |
| 中野 龍雄 | 昭50.10. 8~昭52. 3.23 |
| 二又 幸四郎 | 昭52. 3.24~昭58. 9.30 |
| 皆川 喜久造 | 昭58.10. 1~昭59. 9.30 |
| 皆川 勉 | 昭59.10. 1~昭60. 9.30 |
| 嵯峨 留三郎 | 昭60.10. 1~平 5. 9.30 |
| 石渡 高雄 | 平 5.10. 1~平 7. 3.30 |
| 皆川 鬼一郎 | 平 7. 6.30~平 9. 1.27 |
| 日影 豊美智 | 平 9. 3.13~平12. 9.30 |
| 橋本 助一 | 平13. 1. 1~平18. 3. 5 |

○旧山形村

| 氏名 | 就任期間 |
|--------|---------------------|
| 橋本文蔵 | 昭27.11. 1~昭28. 3.31 |
| 川村 一男 | 昭28. 4. 1~昭30. 3.31 |
| 佐々木 武司 | 昭30. 9.10~昭32. 3.31 |
| 松生 利直 | 昭32. 7. 1~昭43. 9.30 |
| 大鹿糠 倉松 | 昭43.10. 1~昭52. 3.31 |
| 中野 龍雄 | 昭52. 4. 1~昭59.12.29 |
| 大沢 正夫 | 昭60. 4. 1~平 2. 3.31 |
| 朝岡 清吉 | 平 2. 4. 2~平10. 3.31 |
| 柴田 孝夫 | 平10. 4. 1~平13. 3.31 |
| 青柳 一義 | 平13. 4. 1~平16. 3.31 |
| 松川 孝 | 平16. 4. 1~平18. 3. 5 |

○ 歴代教育委員

○旧久慈市

| 氏名 | 就任年月日 | 退任年月日 | 氏名 | 就任年月日 | 退任年月日 |
|----------|-----------|-----------|-----------|-----------|-----------|
| 下町 七之蔵 | 昭29.11.3 | 昭31.6.30 | 三浦 芳定 | 昭49.7.26 | 昭50.5.19 |
| 横山 清太郎 | 昭29.11.3 | 昭30.4.29 | | 昭50.5.21 | 昭54.5.20 |
| 晴山 福一郎 | 昭29.11.3 | 昭30.4.29 | | 昭54.5.21 | 昭58.5.20 |
| | 昭34.3.18 | 昭36.9.30 | | 昭58.5.31 | 昭62.5.30 |
| | 昭36.10.1 | 昭40.9.30 | 島川 一雄 | 昭50.2.18 | 昭50.10.6 |
| 昭40.10.1 | 昭44.9.30 | 横澤田 喜代治 | 昭50.12.22 | 昭51.12.11 | |
| 昭44.10.1 | 昭48.9.30 | | 昭51.12.12 | 昭55.12.11 | |
| 五日市 謙二郎 | 昭29.11.3 | | 昭30.4.29 | 昭55.12.12 | 昭59.12.11 |
| 久慈 孝郎 | 昭29.11.3 | | 昭30.4.29 | 昭59.12.12 | 昭61.2.28 |
| 岡田 喜作 | 昭29.11.3 | 昭30.4.29 | 村田 忠雄 | 昭51.4.1 | 昭55.3.31 |
| | 昭30.4.30 | 昭31.9.30 | 久慈 正巳 | 昭52.9.6 | 昭55.9.30 |
| | 昭31.10.1 | 昭35.9.30 | | 昭55.10.1 | 昭59.9.30 |
| | 昭35.10.1 | 昭39.9.30 | | 昭59.10.1 | 昭61.9.30 |
| | 昭39.10.1 | 昭43.9.30 | 掘畑 與一郎 | 昭55.4.1 | 昭59.3.31 |
| | 昭43.10.1 | 昭44.10.20 | | 昭59.4.1 | 昭61.11.30 |
| 久慈 巖 | 昭29.11.3 | 昭30.4.29 | 岩城 末三 | 昭56.10.1 | 昭60.9.30 |
| | 昭43.10.1 | 昭46.3.31 | | 昭60.10.1 | 平1.9.30 |
| 八幡 捨男 | 昭29.11.3 | 昭30.4.29 | 長内 俊雄 | 昭61.6.16 | 昭63.12.11 |
| 中野 省一郎 | 昭29.11.3 | 昭30.4.29 | | 昭63.12.12 | 平4.12.11 |
| 三上 正喜 | 昭30.4.30 | 昭31.9.30 | | 平4.12.12 | 平8.12.11 |
| | 昭31.10.1 | 昭34.5.17 | 高谷 淳子 | 昭61.12.8 | 昭63.3.31 |
| 久慈 清一 | 昭30.4.30 | 昭31.9.30 | | 昭63.4.1 | 平4.3.31 |
| | 昭31.10.1 | 昭34.9.30 | 外館 清幸 | 昭61.12.8 | 昭63.9.30 |
| 昭34.10.1 | 昭38.9.30 | 昭63.10.1 | | 平4.9.30 | |
| 長内 正太郎 | 昭30.4.30 | 昭31.9.30 | | 平4.10.1 | 平8.9.30 |
| | 昭31.10.1 | 昭32.9.30 | 久慈 文雄 | 昭62.6.11 | 平3.6.10 |
| | 昭32.10.1 | 昭34.3.8 | | 平3.6.11 | 平7.6.10 |
| 山田 正 | 昭30.4.30 | 昭31.9.30 | 平7.6.11 | 平11.6.10 | |
| | 昭31.10.1 | 昭33.9.30 | 高見 吉郎 | 平1.10.1 | 平5.9.30 |
| 中野 永太郎 | 昭34.3.18 | 昭38.3.17 | 播磨 千代 | 平4.4.1 | 平8.3.31 |
| | 昭38.3.18 | 昭42.3.17 | 佐々木 六郎 | 平5.10.1 | 平6.9.30 |
| 畑田 長吉 | 昭34.10.1 | 昭35.9.30 | 稲田 泰山 | 平6.10.1 | 平9.9.30 |
| | 昭35.10.1 | 昭39.9.30 | | 平9.10.1 | 平13.9.30 |
| 宇部 秀雄 | 昭39.3.13 | 昭43.3.12 | | 平13.10.1 | 平17.9.30 |
| | 昭43.3.13 | 昭43.8.7 | 大澤 正夫 | 平8.4.1 | 平12.3.31 |
| 砂子 由次郎 | 昭39.12.12 | 昭43.12.11 | | 平12.4.1 | 平16.3.31 |
| | 昭43.12.12 | 昭47.12.11 | 下館 洋一 | 平8.10.1 | 平12.9.30 |
| | 昭47.12.12 | 昭50.2.17 | | 平12.10.1 | 平16.9.30 |
| 昭42.5.17 | 昭46.5.16 | 平16.10.1 | | 平18.3.5 | |
| 中野 定一 | 昭46.5.17 | 昭49.6.15 | 目黒 政男 | 平8.12.16 | 平11.5.31 |
| | 昭45.2.26 | 昭47.9.30 | | 平11.6.7 | 平12.12.15 |
| | 昭47.10.1 | 昭51.9.30 | | 平12.12.16 | 平16.12.15 |
| 藤原 圓海 | 昭51.10.1 | 昭52.7.19 | 外館 弘 | 平16.12.16 | 平17.3.31 |
| | 森岩 春吉 | 昭46.5.18 | | 昭47.3.12 | 平11.6.11 |
| 大橋 松五郎 | | 昭47.3.13 | | 昭51.3.12 | 平15.6.11 |
| 中野 繁美 | 昭48.10.1 | 昭52.9.30 | 岩城 紀元 | 平16.4.1 | 平18.3.5 |
| | 昭52.10.1 | 昭56.9.30 | 鹿糠 芳夫 | 平17.4.1 | 平18.3.5 |
| | | | 亀田 サチ子 | 平17.10.1 | 平18.3.5 |

○旧山形村

| 氏名 | 就任年月日 | 退任年月日 | 氏名 | 就任年月日 | 退任年月日 |
|---------|-----------|-----------|--------|-----------|----------|
| 佐々木 武司 | 昭27.11.1 | 昭32.3.31 | 久保 定蔵 | 昭52.6.16 | 昭54.4.14 |
| 二ッ神 啓造 | 昭27.11.1 | 昭35.9.30 | 小笠原 寛 | 昭52.12.24 | 昭58.1.12 |
| 清水頭 忠志 | 昭27.11.1 | 昭38.9.30 | 田口 譲 | 昭54.6.25 | 昭57.3.27 |
| 漆久保 清三 | 昭31.10.1 | 昭34.4.1 | 柿木 和子 | 昭58.5.11 | 平8.9.30 |
| 山崎 ノブ | 昭31.10.1 | 昭49.9.30 | 石渡 高雄 | 昭58.10.1 | 平7.3.30 |
| 松生 利直 | 昭32.7.3 | 昭43.10.1 | 皆川 勉 | 昭59.10.1 | 昭63.9.30 |
| 滝山 集栄 | 昭34.5.12 | 昭40.9.30 | 大沢 正夫 | 昭60.4.1 | 平2.3.31 |
| 小笠原 武夫 | 昭35.10.1 | 昭41.3.2 | 嵯峨 留三郎 | 昭60.10.1 | 平5.9.30 |
| 清水 邦雄 | 昭38.10.1 | 昭39.9.24 | 日影 豊美智 | 昭63.10.1 | 平12.9.30 |
| | 昭58.5.12 | 昭60.5.7 | 朝岡 清吉 | 平2.4.2 | 平10.3.31 |
| 蒲田 米吉 | 昭39.10.1 | 昭42.12.23 | 皆川 惣司 | 平5.10.1 | 平7.3.30 |
| 滝山 美智男 | 昭40.12.23 | 昭42.3.31 | 金子 浩治 | 平7.6.30 | 平9.9.30 |
| 皆川 喜久造 | 昭41.3.18 | 昭59.9.30 | 皆川 鬼一郎 | 平7.6.30 | 平9.1.27 |
| 滝山 栄男 | 昭42.9.21 | 昭46.4.17 | 中屋敷 幸男 | 平8.10.1 | 平18.3.5 |
| 鈴木 利右衛門 | 昭43.3.18 | 昭45.6.23 | 下館 志子 | 平9.3.10 | 平18.3.5 |
| 大鹿糠 倉松 | 昭43.10.1 | 昭52.3.31 | 二又 久人 | 平9.12.25 | 平18.3.5 |
| 蒲野 富蔵 | 昭45.10.1 | 昭50.9.30 | 柴田 孝夫 | 平10.4.1 | 平13.3.31 |
| 石渡 清吉 | 昭46.6.25 | 昭52.12.23 | 橋本 助一 | 平13.1.1 | 平18.3.5 |
| 二又 幸四郎 | 昭50.10.1 | 昭58.9.30 | 青柳 一義 | 平13.4.1 | 平16.3.31 |
| 中野 龍雄 | 昭49.10.1 | 昭59.12.29 | 松川 孝 | 平16.4.1 | 平18.3.5 |

※ 山形村については、「地方教育行政の組織及び運営に関する法律」施行後の昭和31年10月以降の委員等を掲載した。

○新久慈市

| 氏名 | 就任年月日 | 退任年月日 |
|--------|----------|-----------|
| 岩城 紀元 | 平18.3.6 | 平22.4.27 |
| 松川 孝 | 平18.3.6 | 平21.4.27 |
| 下館 洋一 | 平18.3.6 | 平19.4.27 |
| 亀田 サチ子 | 平18.3.6 | 平20.4.27 |
| 鹿糠 芳夫 | 平18.3.6 | 平19.10.21 |
| 河野 貫治 | 平19.4.28 | 平23.4.27 |
| | 平23.4.28 | 平27.4.27 |
| 末崎 順一 | 平20.3.18 | 平22.4.27 |
| 柴田 恵子 | 平20.4.28 | 平24.4.27 |
| 鹿糠 敏文 | 平21.4.28 | 平25.4.27 |
| | 平25.4.28 | 平27.3.31 |
| 佐々木 明 | 平22.4.28 | 平26.4.27 |
| | 平26.4.28 | 平30.4.27 |
| 亀田 公明 | 平22.4.28 | 平26.4.27 |
| 吉田 祥子 | 平24.4.28 | 平28.4.27 |
| 加藤 春男 | 平26.4.28 | 平30.4.27 |
| 成田 不美 | 平27.4.1 | 平29.4.27 |
| | 平29.4.28 | |
| 宇部 京子 | 平27.4.28 | 平31.4.27 |
| | 平31.4.28 | |
| 野場 秀輝 | 平28.4.28 | 平29.12.29 |
| 齊藤 豊 | 平30.4.18 | 令2.4.27 |
| | 令2.4.28 | |
| 平谷 靖 | 平30.4.28 | |

○ 教育委員会機構図

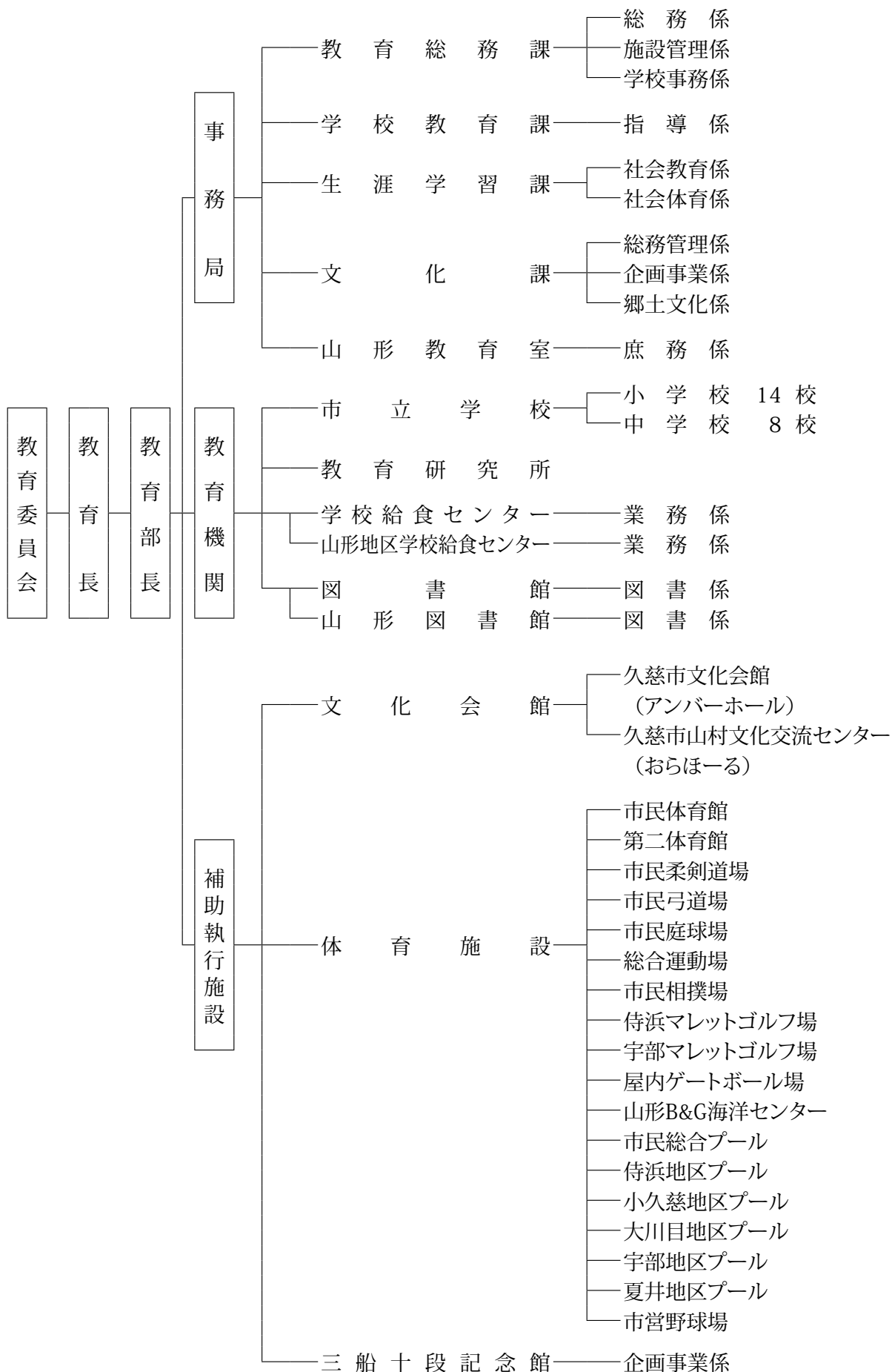

○ 教育委員会の職員構成

(令和2年4月1日)

| 組織 | 職 種 | 部 長 | 課・ 館・ 所・ 室長 | 係 長 | 主 査 | 主 任 | 主 事 | 社 教 主 事 | 調 理 師 | 用 務 員 | 指 導 主 事 | 定 数 外 | | | 合 計 | | |
|--|--------------|--------|----------------------|--------|--------|--------|--------|------------------|-------------|-------------|------------------|-------------|-------------|---------------------------------|--------|------|------|
| | | | | | | | | | | | | 駐 在 | 再 任 用 | 任 用 計 職 年 員 度 | | | |
| 事 務 局 | | 1 | | | | | | | | | | | | | | 1 | |
| | 教育総務課 | | 1 | 3 | 2 | 1 | 1 | | | | | | | | (3) | 8 | (3) |
| | 学校教育課 | | 1 | 1 | | 1 | | | | | 1 | (2) | | (37) | 4 | (39) | |
| | 生涯学習課 | | 1 | 2 | 1 | 2 | 2 | | | | | | | (5) | 8 | (5) | |
| | 文化課 | | 1 | 3 | 2 | 1 | 2 | | | | | | (1) | (6) | 9 | (7) | |
| | 山形教育室 | | | | 1 | | | | | | | | | (10) | 1 | (10) | |
| | 計 | | 1 | 4 | 9 | 6 | 5 | 5 | | | | 1 | (2) | (1) | (61) | 31 | (64) |
| 教 育 機 関 及 び 補 助 執 行 施 設 | 教育研究所 | | | | | | | | | | | | | (2) | | (2) | |
| | 学校給食センター | | 1 | 1 | 1 | | | | | | | | (3) | | 3 | (3) | |
| | 山形地区学校給食センター | | | | | 1 | | | | | | | (1) | (1) | 1 | (2) | |
| | 図書館 | | | 1 | | | | | | | | | (1) | (1) | 1 | (2) | |
| | 山形図書館 | | | | | | | | | | | | | (3) | | (3) | |
| | 三船十段記念館 | | | 1 | | | | | | | | | (1) | (2) | 1 | (3) | |
| | 計 | | 1 | 3 | 1 | 1 | | | | | | | (4) | (2) | (9) | 6 | (15) |
| 学 校 | 小学校 | | | | | | | | | 3 | | | | (11) | 3 | (11) | |
| | 中学校 | | | | | | | | | 2 | | | | (9) | 2 | (9) | |
| | 計 | | | | | | | | | 5 | | | | (20) | 5 | (20) | |
| 合 計 | | 1 | 5 | 12 | 7 | 6 | 5 | | | 5 | 1 | (6) | (3) | (90) | 42 | (99) | |

※ () は定数外職員

2 教育行政方針

今議会において、令和2年度一般会計予算案をご審議いただくにあたり、教育行政に係る主要な施策についてご説明申し上げ、議員各位のご理解とご協力を賜りたいと存じます。

社会を取り巻く状況は、少子高齢化、人口の減少に拍車がかかり、高度情報化や国際化が急速に進み、教育環境においても様々な影響が生じております。

学校教育におきましては、少子化に伴う学校の小規模化への対応が求められるほか、児童生徒の学力向上対策、情報活用能力の育成や情報モラル教育、キャリア教育の充実、いじめ問題に対する細やかな対応、小学校の英語教育・道徳の教科化への対応、教職員の多忙化、施設の老朽化など、様々な課題がございます。

また、市民の社会教育活動を支援するための生涯学習環境の充実や、市民がスポーツに親しむ機会を増やすためのスポーツ環境の整備、久慈城跡をはじめとした歴史・文化の取り組み、新久慈市立図書館の運営につきましても、教育行政の重要な責務であり、課題であるところとらえているところであります。

教育委員会といたしましては、これら諸課題の解決のため、以下の教育行政施策を積極的に推進し、久慈市の目指す将来像「子どもたちに誇れる 笑顔日本一のまち 久慈」の具現化に向けて、学校教育、生涯学習、芸術・文化、生涯スポーツの一層の充実に努めてまいります。

第1に、「学校教育の充実」について申し上げます。

はじめに、「生きる力の育成」についてであります。「生きる力」の育成を理念として掲げている学習指導要領の趣旨を踏まえ、「学び考える力の育成」「豊かな心の育成」「健やかな体の育成」を目指し、引き続き、これまでの指導・支援を継続して学校教育の充実を図るとともに、新学習指導要領の本格実施に対応し、趣旨や改訂のポイントの周知徹底を図ってまいります。

「学び考える力の育成」につきましては、国や県が実施する諸調査に加え、「C R T 標準学力検査」を実施し、その分析結果に基づいて、授業改善のための教育研究を行うとともに、各校における学力保障の取組や研修等を支援してまいります。

また、少子化による複式学級の増加に対応すべく、平成29年度に開始した「複式授業研修会」を継続し、研修体制の充実と教員の資質向上を図り、児童・生徒の学力保障に努めてまいります。

さらには、児童・生徒へのきめ細やかな指導が行えるよう、少人数学級や複式学級への教員等の配置、部活動指導員の配置など教職員の負担軽減を進める、教育環境の整備に努めてまいります。

「豊かな心の育成」につきましては、道徳的価値を自分事として理解し、多面的・多角的

に深く考えたり議論したりする道徳教育の推進が図られるよう各校への支援を行うなど道徳教育の充実に努めるとともに、教育活動全体を通して、生命や自然、伝統・文化を尊重する精神、思いやりの心や感性豊かな心を育み、人間関係の深まり、規範意識の高まりを醸成する特別活動、体験的な学習の充実に努めてまいります。

また、学校・地域・家庭との連携・協働による、地域への愛着心を育む教育の推進に努めるとともに、生徒指導に関わる教職員の研修の実施や、「スクールカウンセラー」「スクールソーシャルワーカー」の活用及び適応指導教室「あすなろ塾」の開設、心理検査を継続実施するなど、学校不適応・不登校やいじめの未然防止・早期発見・早期対応に努めてまいります。

さらには、山形地区小学校の「集合学習」を実施し、多くの交流体験から社会性を育むとともに、「音楽発表会」の開催等を通して、感性を高める機会の確保に努めてまいります。

加えて、未来を創造していく子どもたちを育成するため、体験を生かした復興教育と防災教育を推進してまいります。

次に、「健やかな体の育成」につきましては、児童生徒がたくましく生きていくための知識・体力を身につけるため、体力向上、健康の保持増進、安全に対する意識高揚を図り、学校体育や健康教育、安全教育、食育を推進してまいります。

また、登下校の安全対策については、通学路交通安全プログラムに基づきスクールガードや関係機関と連携し、安全確保に取り組んでまいります。

次に、「国際理解教育の充実」についてであります。本年度から教科化される小学校5・6年生の外国語教育及び平成30年度から先行実施している同3・4年生の外国語活動の充実のため、岩手県教育委員会と連携して各校を支援するとともに、外国語指導助手の小・中学校への派遣による英語教育の充実に努めてまいります。

また、生きた英語や異文化に直接触れる機会となる中高生海外派遣事業の実施により、国際感覚を磨き、広い視野で総合的に物事を考えることができるグローバル人材の育成に努めてまいります。

次に、「特別支援教育の充実」についてであります。「共に学び、共に育つ」インクルーシブ教育を推進するとともに、児童生徒個々の教育的ニーズに応じた効果的な指導に努めてまいります。

そのために、「くじかがやきプラン」による特別支援教育支援員を配置し、きめ細やかな支援を行うとともに、支援が必要な未就学児の就学の支援を行う就学支援コーディネーターを中心として関係部局と連携し、円滑な就学支援に努めてまいります。

次に、「情報教育の充実」についてであります。複雑化・高度化する情報化社会の進展に対応するため、児童生徒への情報モラル教育の充実に努めるとともに、情報通信技術を効果的に活用した授業を推進し、児童生徒の情報活用能力を育成してまいります。

次に、「キャリア教育の充実」についてであります。4つの基礎的・汎用的能力として「人間関係形成・社会形成能力」「課題対応能力」「自己理解・自己管理能力」「キャリアプランニング能力」を位置づけ、これを育成すべく復興教育や教科教育、学級活動と関連付けた

キャリア教育を充実させてまいります。そのために久慈市キャリア教育推進協議会と連携し、令和元年度から実施した合同職業講演会「キャリアオーケストラ」や、市内全中学校が一斉に職場体験をする社会体験 WEEK を継続して取り組んでまいります。

次に、「学習環境の充実」についてであります。遠距離通学となる児童・生徒に対し、スクールバス等の運行など通学区域に応じた支援を実施してまいります。また、経済的な理由により就学困難な児童・生徒に対し、就学援助事業を実施するなど、学習環境の向上に努めてまいります。

小中学校の適正配置につきましては、「小中学校の適正配置に関する基本方針」に基づき、保護者や地域住民の理解を得ながら、計画的に取り組んでまいります。

次に、「学校施設の充実」についてであります。まず、久慈湊小学校の移転改築について、移転先候補地の用地測量等に着手してまいります。また、施設の計画的な改修、改築、保全管理等につきましては、久慈市公共施設等総合管理計画等との整合を図り、施設の状況を把握しながら、児童・生徒が快適で、安心・安全な学校生活をおくれるよう環境の整備に努めてまいります。

次に、「学校給食の充実」についてであります。本年度は久慈地区については 22 年振り、山形地区については 21 年振りとなる給食費の改定を行うこととしており、従前にも増して、安全で安心な給食を提供し、児童・生徒の心身が健やかに成長していけるよう、食に関する正しい理解と望ましい食習慣の形成について、成長過程に応じた指導に努めてまいります。

また、地域の食文化に対する理解を図るとともに、地場産食材を積極的に取り入れながら、親しみのある給食づくりに取り組み、地産地消及び食育の推進に努めてまいります。

第 2 に、「生涯学習の充実」について申し上げます。

はじめに、「生涯学習の充実」についてであります。市民の学習意欲に応じた多様な学習機会の提供や学習環境の整備・支援に努め、その学習成果を地域の活性化や社会参画活動に活かすことができるよう関係団体と連携・協働して進めてまいります。

また、子育て期における家庭での教育を支援するとともに、放課後子ども教室や学校支援地域本部事業の実施を通して学校・家庭・地域の連携を促進し、地域全体で子どもを育む環境を整備してまいります。

次に、「文化施設の連携と芸術文化活動の充実」についてであります。活動拠点となる「アンバーホール」及び「おらほーる」の連携による効率的な運用を図りながら、市民のニーズに応えた管理・運営に努めてまいります。

また、市民の芸術文化に対する多様な興味・関心に応えられるよう、鑑賞型事業や参加型事業を実施し、情報発信に努めるとともに、芸術文化団体や学校等とのネットワークを活かしながら、市民の参画と協働による芸術文化活動の推進に努めてまいります。

次に、「図書館機能の充実」についてであります。本年 7 月に市民待望の新久慈市立図書館が開館し、利便性の向上が一層図られるとともに、多様化するニーズに応えた質の高い

サービスの提供に向け、指定管理者と連携して取り組んでまいります。

また、市民に親しまれる図書館として、市内外に情報を発信するとともに、将来を担う子供たちの読書活動の推進や子育て世代を応援する事業の実施など、地域における読書環境の整備に努めてまいります。

次に、「地域の歴史と文化の継承と発信」についてであります。各種文化財や史跡等の調査と保存、収蔵資料等の有効活用、郷土芸能祭の開催等による伝統芸能の継承に取り組み、地域に受け継がれてきた文化遺産の保護と、久慈の歴史・文化に関する情報の積極的な発信に努めてまいります。

第3に、「生涯スポーツの振興」について申し上げます。

はじめに、「生涯スポーツの充実」についてであります。第5回となる久慈あまちゃんマラソン大会など、様々な世代の市民が参加できるスポーツイベント等の充実を図り、誰もがいつでも気軽に健康増進と体力づくりができる環境の整備に取り組むとともに、東京2020オリンピック・パラリンピック競技大会に係る、聖火リレーや復興「ありがとう」ホストタウン等関連事業の実施を通じて、市民が主体的、継続的にスポーツに親しむ機運の醸成に努めてまいります。

競技スポーツの振興につきましては、一般社団法人久慈市体育協会をはじめ関係団体との連携により、高いレベルでの指導者養成、選手強化に努め、競技力の向上を図るとともに、当市で20年ぶりに開催される北奥羽総合体育大会の円滑な実施を支援してまいります。

次に、「体育施設の有効活用」についてであります。指定管理者と連携し、市民のニーズを踏まえたサービスの提供に努めるとともに、久慈市公共施設等総合管理計画に基づき、計画的な施設の改修を進め、利用促進と適正な管理運営を目指してまいります。

次に、「柔道のまちづくりの推進」についてであります。三船十段生誕の地である「柔道のまち久慈」を将来に亘って発信すべく、各種大会や教室の開催等により、柔道の普及発展と競技力の向上を図るとともに、柔道を「する人」のみならず、「観る人」「応援する人」を含めた柔道愛好者及び柔道人口の拡大に努めてまいります。

以上、令和2年度の教育行政施策の大要について申し上げましたが、本市の豊かな自然環境や先人が育んでまいりました歴史や伝統・文化、地域の資源を生かし、社会の多様な場で活躍する人材を育てるまちづくりを推進するため、学校・家庭・地域と一体となって、教育行政を積極的に推進してまいり所存であります。

議員各位におかれましては、深いご理解と一層のご支援、ご協力を賜りますようお願い申し上げます。教育行政方針演述を終わります。

(令和2年2月21日 第5回久慈市議会定例会議教育委員会委員長演述)

3 教育財政

○ 市の財政と教育費予算

令和2年度の久慈市一般会計の予算総額は211億6,300万円で、前年度予算と比較すると10億3,000万円の増となっています。このうち教育費の予算額は19億1,449万4,000円であり、一般会計予算に占める割合は約9.1%となっています。

また、教育費の予算額を前年度と比較すると157万3,000円の減となっています。

一般会計予算の概要（令和2年度当初予算）

○ 歳入

（単位：千円）

| 款 | 本年度予算額A | 前年度予算額B | 比較増減A-B |
|----------------|------------|------------|-----------|
| 1 市 税 | 3,835,308 | 3,881,907 | △ 46,599 |
| 2 地方譲与税 | 264,441 | 213,062 | 51,379 |
| 3 利子割交付金 | 4,778 | 5,030 | △ 252 |
| 4 配当割交付金 | 8,596 | 9,049 | △ 453 |
| 5 株式等譲渡所得割交付金 | 7,028 | 5,901 | 1,127 |
| 6 法人事業税交付金 | 37,467 | 0 | 37,467 |
| 7 地方消費税交付金 | 797,617 | 708,828 | 88,789 |
| 8 環境性能割交付金 | 34,130 | 17,963 | 16,167 |
| 9 地方特例交付金 | 20,299 | 66,336 | △ 46,037 |
| 10 地方交付税 | 7,745,674 | 7,446,252 | 299,422 |
| 11 交通安全対策特別交付金 | 3,207 | 3,563 | △ 356 |
| 12 分担金及び負担金 | 70,544 | 104,799 | △ 34,255 |
| 13 使用料及び手数料 | 78,672 | 80,082 | △ 1,410 |
| 14 国庫支出金 | 2,633,118 | 2,703,176 | △ 70,058 |
| 15 県支出金 | 1,647,718 | 1,679,462 | △ 31,744 |
| 16 財産収入 | 30,757 | 36,368 | △ 5,611 |
| 17 寄附金 | 306,000 | 204,000 | 102,000 |
| 18 繰入金 | 893,332 | 679,486 | 213,846 |
| 19 繰越金 | 100,000 | 100,000 | 0 |
| 20 諸収入 | 667,550 | 664,216 | 3,334 |
| 21 市 債 | 1,976,764 | 1,505,557 | 471,207 |
| (自動車取得税交付金) | | 17,963 | △ 17,963 |
| 歳 入 計 | 21,163,000 | 20,133,000 | 1,030,000 |

○ 歳出

単位：千円

| 款 | 本年度予算額A | 前年度予算額B | 比較増減A-B |
|----------|------------|------------|-----------|
| 1 議 会 費 | 198,030 | 208,956 | △ 10,926 |
| 2 総 務 費 | 2,330,311 | 2,541,294 | △ 210,983 |
| 3 民 生 費 | 6,347,513 | 6,163,772 | 183,741 |
| 4 衛 生 費 | 3,270,440 | 2,322,354 | 948,086 |
| 5 労 働 費 | 49,772 | 56,035 | △ 6,263 |
| 6 農林水産業費 | 998,407 | 930,662 | 67,745 |
| 7 商 工 費 | 874,047 | 835,596 | 38,451 |
| 8 土 木 費 | 1,202,478 | 1,178,436 | 24,042 |
| 9 消 防 費 | 1,002,802 | 889,813 | 112,989 |
| 10 教 育 費 | 1,914,494 | 1,916,067 | △ 1,573 |
| 11 災害復旧費 | 209,000 | 325,068 | △ 116,068 |
| 12 公 債 費 | 2,750,706 | 2,749,947 | 759 |
| 13 予 備 費 | 15,000 | 15,000 | 0 |
| 歳 出 計 | 21,163,000 | 20,133,000 | 1,030,000 |

○ 教育費予算の概要

(単位：千円)

| 項目 | 予算額 | 説明 | |
|-------|-----------|---|---|
| 教育総務費 | 219,702 | 職員給与費 くじかがやきプラン事業費 児童生徒教職員健康診断経費 派遣指導主事経費 教育研究所運営費 中高生海外派遣事業費補助金 教育委員会事務局経費 教育委員報酬 ○その他経費 | 106,135 38,289 12,088 10,764 8,550 4,400 4,089 2,688 32,699 |
| 小学校費 | 292,554 | 学校管理経費 学校維持補修経費 要保護及び準要保護児童援助費 情報処理教育振興事業費 職員給与費 遠距離通学支援事業費〔債務負担〕 教育活動費 遠距離通学支援事業費 ○その他経費 | 94,764 35,945 28,447 52,377 23,912 10,848 10,732 6,881 28,648 |
| 中学校費 | 360,836 | 学校管理経費 情報処理教育振興事業費 職員給与費 学校維持補修経費 要保護及び準要保護生徒援助費 遠距離通学支援事業費 外国語指導助手招へい事業費 教育活動費 ○その他経費 | 61,336 30,790 15,581 151,122 22,699 29,446 13,983 9,655 26,224 |
| 社会教育費 | 419,603 | 文化会館運営管理費 職員給与費（社会教育総務費） 文化会館自主事業費 図書館運営管理費 学校・家庭・地域の連携協力推進事業費 三船十段記念館運営管理費 職員給与費（三船十段記念館費） 久慈市立図書館指定管理費〔債務負担〕 ○その他経費 | 113,540 140,072 34,000 16,115 12,019 8,587 13,425 38,236 43,609 |
| 保健体育費 | 621,799 | 学校給食センター運営管理費 体育施設指定管理費〔債務負担〕 職員給与費（保健体育総務費） 職員給与費（学校給食費） 体育施設維持管理費 久慈市体育協会補助金 スポーツ少年団育成事業費補助金 学校体育施設開放事業費 ○その他経費 | 409,381 98,310 35,643 33,157 14,650 7,173 1,967 3,202 18,316 |
| 計 | 1,914,494 | | |

○ 小・中学校校舎、屋内運動場の建築年一覽

令和2年5月1日現在

| 区分 学校名 | 校地面積 (㎡) | | 建物面積 (㎡) | | | | 教室数 | | | |
|------------|----------|------------|----------|--------|----------|------------|-----|----------|----------|-----|
| | | 屋 外 運動場 | | 校舎 | 建築年 | 屋 内 運動場 | 建築年 | 普通 教室 | 特別 教室 | |
| 久慈小 | 23,500 | 8,693 | 8,480 | 6,696 | H25 | 1,784 | H26 | 39 | 23 | 16 |
| 久慈湊小 | 11,437 | 5,010 | 3,509 | 2,799 | S37 | 710 | S42 | 17 | 8 | 9 |
| 長内小 | 20,137 | 10,583 | 4,685 | 3,851 | S48 | 834 | S50 | 23 | 14 | 9 |
| 小久慈小 | 12,336 | 6,055 | 4,937 | 3,800 | H9 | 1,137 | H10 | 23 | 13 | 10 |
| 大川目小 | 13,981 | 5,880 | 3,972 | 3,264 | S60(S52) | 708 | S60 | 17 | 7 | 10 |
| 夏井小 | 9,908 | 4,001 | 2,119 | 1,512 | H12 | 607 | H13 | 13 | 3 | 10 |
| 平山小 | 10,197 | 4,208 | 2,742 | 2,034 | S59 | 708 | S61 | 12 | 6 | 6 |
| 侍浜小 | 29,853 | 13,727 | 3,861 | 3,153 | S58 | 708 | S59 | 17 | 8 | 9 |
| 宇部小 | 17,437 | 7,106 | 3,053 | 2,433 | S49 | 620 | S52 | 15 | 8 | 7 |
| 久喜小 | 13,259 | 7,187 | 2,422 | 1,848 | S54 | 574 | S55 | 12 | 5 | 7 |
| 小袖小 | 12,000 | 7,620 | 2,208 | 1,608 | S63 | 600 | S63 | 10 | 4 | 6 |
| 山形小 | 9,044 | 6,454 | 1,902 | 1,512 | S47 | 390 | S48 | 12 | 8 | 4 |
| 霜畑小 | 5,151 | 3,736 | 1,899 | 1,149 | S39 | 750 | H14 | 7 | 3 | 4 |
| 来内小 | 14,516 | 6,947 | 1,254 | 869 | H19 | 385 | S57 | 8 | 4 | 4 |
| 計 | 202,756 | 97,207 | 47,043 | 36,528 | | 10,515 | | 225 | 114 | 111 |
| 久慈中 | 26,060 | 14,840 | 7,641 | 6,368 | S53(S37) | 1,273 | S43 | 36 | 19 | 17 |
| 長内中 | 51,079 | 22,728 | 5,819 | 4,735 | S55 | 1,084 | S55 | 29 | 12 | 17 |
| 大川目中 | 23,354 | 14,792 | 3,250 | 2,436 | S50 | 814 | S46 | 15 | 5 | 10 |
| 夏井中 | 15,730 | 11,539 | 3,252 | 2,452 | S57 | 800 | H6 | 14 | 4 | 10 |
| 侍浜中 | 20,991 | 10,473 | 3,138 | 2,429 | S56 | 709 | S56 | 16 | 4 | 12 |
| 宇部中 | 18,320 | 12,240 | 2,885 | 2,176 | S56 | 709 | S56 | 16 | 5 | 11 |
| 三崎中 | 13,395 | 7,930 | 2,766 | 2,114 | S51 | 652 | S55 | 12 | 3 | 9 |
| 山形中 | 28,445 | 19,320 | 3,909 | 2,701 | S57 | 1,208 | S58 | 17 | 5 | 12 |
| 計 | 197,374 | 113,862 | 32,660 | 25,411 | | 7,249 | | 155 | 57 | 98 |
| 旧侍浜小学校角柄分校 | 10,534 | 4,133 | 1,210 | 610 | S60 | 600 | H6 | | | |
| 旧山根小 | 9,651 | 6,512 | 2,072 | 1,634 | S47 | 438 | S49 | | | |
| 旧繫小 | 8,395 | 2,378 | 1,175 | 1,175 | H13 | | | | | |
| 旧日野沢小 | 10,089 | 6,679 | 1,403 | 853 | S61 | 550 | S61 | | | |
| 旧小国小 | 11,519 | 6,685 | 1,357 | 807 | H3 | 550 | H3 | | | |
| 計 | 50,188 | 26,387 | 7,217 | 5,079 | | 2,138 | | | | |
| 合計 | 450,318 | 237,456 | 86,920 | 67,018 | | 19,902 | | 380 | 171 | 209 |

注 () 内は本校舎の改築前からの既設棟の建築年を示す。

学 校 教 育

1 学校教育行政

○学校教育行政方針

「総合力豊かな人材を育てるまちづくり」

私たちは、教育の目的として、社会の形成者として必要な資質を備えた心身ともに健康な人間の育成を目指します。

そのために、「知・徳・体」の調和のとれた児童・生徒の育成を目指し、学習指導要領に示された内容の確実な定着に努め、社会人になっていくために必要な総合的な力を身につけさせること、すなわち、「生きる力」の育成を目指します。

1 基本方針

「いわて県民計画」と「岩手県教育振興計画」及び「久慈市総合計画」を踏まえ、久慈市教育行政方針に則り、学校教育の方針を次のように定める。

- 学び考える力の育成
- 豊かな心の育成
- 健やかな体の育成

2 指導の重点

学校教育の充実

(1) 学び考える力の育成

－「学びの総合力」の育成－

① 授業改善の推進

教育研究所の充実（授業研究・研究発表）、指導主事学校訪問指導

② 確かな学力の定着

教務主任研修会、各種調査結果の活用、学びのサポート学習塾

③ 教科指導の充実

OJTの充実、グループ研究等による同僚性の構築

④ 特別支援教育の充実

特別支援教育研修、就学支援コーディネーター配置

くじかがやきプラン特別支援教育支援員配置

（久喜小、霜畑小、来内小、夏井中を除く全校）

⑤ 教育課題への対応

教育研究校指定

令和元・令和2・令和3：小久慈小（算数）、三崎中（教育課程一般）

令和2・令和3・令和4：大川目小（算数）、大川目中（教育課程一般）

指導主事の校内研究会等への派遣、各種研修会の実施、学力調査、広報活動、複式授業研修会

(2) 豊かな心の育成

－「適切に判断・行動する実践力」の育成－

- ① 感性を磨く教育の充実
小・中学校音楽発表会、道徳教育の推進等支援、山形地区集合学習
- ② キャリア教育の推進
社会体験支援、情報資料提供、キャリア教育推進事業
- ③ 情報教育の推進
ICT活用の推進、情報モラルの教育推進
- ④ 国際理解教育の推進
ALT 招へい事業の継続、小・中学校への派遣、中高生海外派遣・報告会、中学校英語弁論大会
- ⑤ 生徒指導の充実
久慈市小中高生徒指導連絡協議会支援・連携、生徒指導研修会、よりよい学校生活と友達づくりのためのアンケート（hyper - QU）の実施
- ⑥ 適応指導の充実
「あすなる塾」による登校支援・指導の充実、教育相談体制の充実、スクールカウンセラー配置、スクールソーシャルワーカー配置、集合学習・小中連携推進

(3) 健やかな体の育成

－「明るく豊かな生活を営む態度」の育成－

- ① 健康教育の充実
学校保健委員会支援、各種健康診断の実施、AED 設置、関係機関・家庭連携
- ② 安全教育の充実
復興・防災教育の充実、スクールガード推進、災害共済給付
- ③ 食育の推進
栄養教諭・学校栄養職員派遣、地産地消給食
- ④ 体力運動能力の向上
体力・運動能力調査、60運動の推奨
- ⑤ 体育活動の推進
体育活動推進事業、大会参加支援、校外施設学習支援、適正な部活動運営の推進及び推進体制の整備
- ⑥ 健康課題への対応
健康課題対策、食物アレルギー対策

○学校教育行政の体系



2 学 校

○小・中学校のあゆみ

| 学制発布 明治 | 大正 | 昭和 |
|---------------------------|--|-----------------|
| 5 | | 10 |
| 15 | | 15 |
| 25 | | 10 |
| 35 | | |
| 45 | | |
| | | |
| | | |
| | | |
| | | |
| | | |
| | | |
| | | |
| | | |
| | | |
| | | |
| | | |
| | | ○昭 |
| | | |
| | | ○明19深 |
| | | |
| | | |
| | | |
| | | |
| | | |
| | | |
| | | |
| | | |
| | | |
| | | |
| | | |
| | | |
| | | |
| | | |
| | | |
| ○明5 下大川目小——明12久慈小（校名改称）—— | | |
| | ○明34畑田分 | |
| ○明10 門前小—— | | 大11久慈湊小（校名改称）—— |
| | ○明17枝成沢小 | |
| ○明8 長内小—— | | |
| | ○明23浜埜小 | |
| | ○明10小久慈小 | |
| ○明6 大川目小—— | | |
| | ○明9 山口小 | （昭29大 |
| | ○明9 根井小 | |
| | ○明9 大崎小——明19夏井小（校名改称）——明26国坂小（校名改称）—— | 大9 夏井小（校名改称）—— |
| | | ○大9 川代小—— |
| | ○明26 平山小—— | |
| ○明9 北侍浜小—— | | 大12侍浜小（校名改称）—— |
| | ○明10 南侍浜小——明25本波小（校名改称）—— | 昭11 麦生小（校 |
| ○明9 宇部小—— | | |
| | ○明12 三崎分——明19三崎小（校名改称）——明34久喜小（校名改称）—— | |
| | ○明34小袖小 | |
| ○明9 戸鎖小—— | 明28山根小（校名改称）—— | |
| | | ○昭 |
| ○明9 木売内小—— | | |
| | ○明10 端神小—— | |
| | | ○明19深 |
| | ○明9 深田小—— | |
| | ○明8 山形小—— | |
| | ○明9 小国小—— | |
| | ○明8 霜畑小—— | |
| ○明7 戸呂町小—— | | |
| | ○明9 繫小—— | |
| | ○明8 日野沢小—— | |
| | ○明8 荷軽部小—— | |

○は開校年、↑は統合年

| 学制改革 | | | | | 平成 | | 令和 | |
|------|----|----|----|----|----|----|------|--------|
| 20 | 30 | 40 | 50 | 60 | 10 | 20 | 30 元 | |
| | | | | | | | | 1 久慈小 |
| | | | | | | | | 2 久慈湊小 |
| | | | | | | | | 3 長内小 |
| | | | | | | | | 4 小久慈小 |
| | | | | | | | | 5 大川目小 |
| | | | | | | | | 6 夏井小 |
| | | | | | | | | 7 平山小 |
| | | | | | | | | 8 侍浜小 |
| | | | | | | | | 9 宇部小 |
| | | | | | | | | 10 久喜小 |
| | | | | | | | | 11 小袖小 |
| | | | | | | | | 12 山形小 |
| | | | | | | | | 13 霜畑小 |
| | | | | | | | | 14 来内小 |
| | | | | | | | | 1 久慈中 |
| | | | | | | | | 2 長内中 |
| | | | | | | | | 3 大川目中 |
| | | | | | | | | 4 夏井中 |
| | | | | | | | | 5 侍浜中 |
| | | | | | | | | 6 宇部中 |
| | | | | | | | | 7 三崎中 |
| | | | | | | | | 8 山形中 |

○小・中学校一覽

| 学 校 名 | 校 長 名 | 副校長名 | 教 職 員 数 | | | | | | | | | | | 合 計 | | | |
|----------------------------|--------|--------|---------|-----|------|------|-----|------|------|----|------|------|-----|-------|-------|-------|------|
| | | | 校長 | 副校長 | 主幹教諭 | 指導教諭 | 教諭 | 養護教諭 | 栄養教諭 | 講師 | 事務用務 | 支援員他 | 計 | 男 | 女 | 計 | 学級 |
| | | | | | | | | | | | | | | | | | |
| ○ 久 慈 小 △ (53 - 4361) | 坂川 孝志 | 鹿糠 康 | 1 | 1 | 1 | 1 | 30 | 1 | | 4 | 4 | 6 | 49 | (14) | (7) | (21) | (4) |
| ○ 久 慈 湊 小 (53 - 2374) | 照井 大道 | 小室 好司 | 1 | 1 | | | 9 | 1 | | 2 | 2 | 2 | 18 | (3) | (1) | (4) | (2) |
| ○ 長 内 小 (52 - 3801) | 西舘 修治 | 菅野 信 | 1 | 1 | | | 14 | 1 | | 5 | 2 | 2 | 26 | (3) | (3) | (6) | (2) |
| ○ 小 久 慈 小 △ (59 - 3555) | 佐藤 拓史 | 谷藤 久美子 | 1 | 1 | | | 13 | 1 | | 2 | 2 | 3 | 23 | (13) | (4) | (17) | (3) |
| ○ 大 川 目 小 (55 - 3254) | 五十嵐 善彦 | 松浦 直樹 | 1 | 1 | | | 7 | 1 | | | 2 | 1 | 13 | (1) | (1) | (2) | (1) |
| 夏 井 小 (53 - 3715) | 大内 明 | 徳田 克幸 | 1 | 1 | | | 2 | 1 | | 1 | 2 | 1 | 9 | (1) | | | |
| ○ 平 山 小 (53 - 4379) | 佐々木 竜也 | 佐々木 慎一 | 1 | 1 | | | 6 | 1 | | | 2 | 2 | 13 | (1) | | (1) | (1) |
| ○ 侍 浜 小 (58 - 2233) | 高橋 昌士 | 石関 由香 | 1 | 1 | | | 7 | 1 | | 1 | 2 | 1 | 14 | (2) | (1) | (3) | (2) |
| ○ 宇 部 小 (56 - 2033) | 佐藤 浩司 | 高橋 純子 | 1 | 1 | | | 8 | 1 | | | 2 | 1 | 14 | (4) | | (4) | (2) |
| ○ 久 喜 小 (54 - 2010) | 梅野 展和 | 菊池 仁 | 1 | 1 | | | 5 | 1 | | | 2 | | 10 | | (1) | (1) | (1) |
| 小 袖 小 (54 - 2211) | 加藤 泰郎 | 川原 直也 | 1 | 1 | | | 4 | 1 | | | 2 | 1 | 10 | | | | |
| ○ 山 形 小 (72 - 2001) | 角谷 隆章 | 川口 成也 | 1 | 1 | | | 7 | 1 | 1 | 1 | 2 | 1 | 15 | (3) | (1) | (4) | (2) |
| 霜 畑 小 (75 - 2001) | 釜石 由仁 | 上平 互哉 | 1 | 1 | | | 3 | 1 | | | (1) | | (1) | | | | |
| 来 内 小 (72 - 2964) | 柴田 智子 | 波田野 誠 | 1 | 1 | | | 3 | 1 | | | (1) | | (1) | | | | |
| 小 学 校 計 | 14 人 | 14 人 | 14 | 14 | 1 | 1 | 118 | 14 | 1 | 16 | (3) | (3) | 230 | (44) | (19) | (63) | (20) |
| ○ 久 慈 中 △ (53 - 4331) | 菊地 理 | 鈴木 雅孝 | 1 | 1 | 1 | 1 | 25 | 2 | | 1 | 3 | 4 | 39 | (6) | (4) | (10) | (2) |
| ○ 長 内 中 (53 - 3143) | 小橋 敏 | 佐々木敏之 | 1 | 1 | 1 | | 16 | 1 | 3 | 6 | 3 | 1 | 33 | (5) | (5) | (10) | (3) |
| ○ 大 川 目 中 (55 - 3054) | 関上 康 | 高橋 敦 | 1 | 1 | | | 8 | 1 | | | 2 | 3 | 16 | (2) | | (2) | (2) |
| ○ 夏 井 中 (53 - 3755) | 門前 雅紀 | 星野 昭 | 1 | 1 | | | 7 | 1 | | | 2 | 2 | 14 | (1) | | (1) | (1) |
| ○ 侍 浜 中 (58 - 2120) | 大久保 士郎 | 山舘 和博 | 1 | 1 | | | 8 | 1 | | | 2 | 2 | 15 | (2) | | (2) | (2) |
| ○ 宇 部 中 (56 - 2322) | 八重樫 満 | 畠山 和彦 | 1 | 1 | | | 6 | 1 | | 2 | 2 | 2 | 15 | (2) | (1) | (3) | (2) |
| 三 崎 中 (54 - 2323) | 松村 厳寿 | 一ノ倉 眞吾 | 1 | 1 | | | 6 | 1 | | | 2 | 3 | 14 | 19 | 18 | 37 | 3 |
| ○ 山 形 中 (72 - 2050) | 佐々木 律夫 | 杉下 奈津子 | 1 | 1 | | | 7 | 1 | | 1 | 3 | 2 | 16 | (2) | | (2) | (2) |
| 中 学 校 計 | 8 人 | 8 人 | 8 | 8 | 2 | 1 | 83 | 9 | 3 | 10 | 19 | 19 | 162 | (20) | (10) | (30) | (14) |
| 合 計 | 22 人 | 22 人 | 22 | 22 | 3 | 2 | 201 | 23 | 4 | 26 | (3) | (3) | 392 | 1,311 | 1,195 | 2,506 | 163 |

| 児 童 ・ 生 徒 ・ 学 級 数 | | | | | | | | | | | | | | | | | | | | | | | |
|-------------------|-----|------|-------------|-----|-----|-----|------------|------|-----|------|-------------|---|-----|------|------------|-----|-----|-----|-------------|-----|-----|------|------------|
| 1 年 | | | | 2 年 | | | | 3 年 | | | | 4 年 | | | | 5 年 | | | | 6 年 | | | |
| 男 | 女 | 計 | 学級 | 男 | 女 | 計 | 学級 | 男 | 女 | 計 | 学級 | 男 | 女 | 計 | 学級 | 男 | 女 | 計 | 学級 | 男 | 女 | 計 | 学級 |
| (1) | | (1) | | (2) | (2) | (4) | | (3) | | (3) | | (2) | (2) | (4) | | (3) | (1) | (4) | | (3) | (2) | (5) | |
| 52 | 33 | 85 | 3 | 62 | 45 | 107 | 3 | 51 | 54 | 105 | 3 | 52 | 47 | 99 | 3 | 51 | 63 | 114 | 4 | 49 | 51 | 100 | 3 |
| | | | | (1) | | (1) | | (1) | | (1) | | (1) | | (1) | | | | | | | (1) | (1) | |
| 12 | 9 | 21 | 1 | 18 | 10 | 28 | 1 | 7 | 7 | 14 | 1 | 17 | 13 | 30 | 1 | 14 | 15 | 29 | 1 | 11 | 10 | 21 | 1 |
| (1) | | (1) | | | | | | (1) | | (1) | | | | | | (1) | (1) | | | (1) | (2) | (3) | |
| 17 | 20 | 37 | 2 | 20 | 18 | 38 | 2 | 22 | 29 | 51 | 2 | 17 | 16 | 33 | 1 | 22 | 19 | 41 | 2 | 16 | 20 | 36 | 1 |
| (3) | (2) | (5) | | | | | | (5) | | (5) | | (2) | (2) | (4) | | (1) | | (1) | | (2) | | (2) | |
| 14 | 14 | 28 | 1 | 13 | 16 | 29 | 1 | 16 | 20 | 36 | 1 | 17 | 26 | 43 | 2 | 25 | 19 | 44 | 2 | 22 | 20 | 42 | 2 |
| | | | | | | | | | | | | (1) | | (1) | | | (1) | (1) | | | | | |
| 6 | 3 | 9 | 1 | 6 | 4 | 10 | 1 | 7 | 6 | 13 | 1 | 8 | 2 | 10 | 1 | 7 | 11 | 18 | 1 | 8 | 7 | 15 | 1 |
| | | | | | | | | | | | | | | | | | | | | | | | |
| | 2 | 2 | 2年生と 複式1 | 2 | 1 | 3 | 1年生と 複式 | | 2 | 2 | 4年生と 複式1 | 3 | 2 | 5 | 3年生と 複式 | 2 | 2 | 4 | 6年生と 複式1 | 2 | | 2 | 5年生と 複式 |
| | | | | | | | | (1) | | (1) | | | | | | | | | | | | | |
| 3 | | 3 | 1 | 7 | 2 | 9 | 1 | 4 | 6 | 10 | 4年生と 複式1 | 4 | 2 | 6 | 3年生と 複式 | 2 | 5 | 7 | 1 | 6 | 5 | 11 | 1 |
| (1) | | (1) | | (1) | (1) | (2) | | | | | | | | | | | | | | | | | |
| 5 | 7 | 12 | 1 | 8 | 6 | 14 | 1 | 8 | 7 | 15 | 1 | 5 | 7 | 12 | 1 | 7 | 4 | 11 | 1 | 5 | 4 | 9 | 1 |
| (1) | | (1) | | (1) | | (1) | | | | | | (1) | | (1) | | | | | | (1) | | (1) | |
| 4 | 3 | 7 | 1 | 8 | 1 | 9 | 1 | 4 | 7 | 11 | 1 | 6 | 7 | 13 | 1 | 5 | 5 | 10 | 1 | 3 | 7 | 10 | 1 |
| | | | | | | | | | | | | | (1) | (1) | | | | | | | | | |
| 1 | 5 | 6 | 1 | 2 | 2 | 4 | 1 | 2 | 2 | 4 | 4年生と 複式1 | 5 | 4 | 9 | 3年生と 複式 | 2 | 2 | 4 | 6年生と 複式1 | 2 | 1 | 3 | 5年生と 複式 |
| | | | | | | | | | | | | | | | | | | | | | | | |
| 4 | 1 | 5 | 1 | 4 | 2 | 6 | 1 | 5 | 2 | 7 | 4年生と 複式1 | 1 | 2 | 3 | 3年生と 複式 | 2 | 3 | 5 | 6年生と 複式1 | 2 | 1 | 3 | 5年生と 複式 |
| | | | | | | | | | | | | (1) | (1) | (2) | | (2) | | (2) | | | | | |
| 6 | 4 | 10 | 1 | 2 | 1 | 3 | 1 | 1 | 8 | 9 | 1 | 8 | 7 | 15 | 1 | 5 | 4 | 9 | 1 | 5 | 7 | 12 | 1 |
| | | | | | | | | | | | | | | | | | | | | | | | |
| 1 | 2 | 3 | 1 | | | | | 2 | 1 | 3 | 4年生と 複式1 | 1 | 1 | 2 | 3年生と 複式 | | 2 | 2 | 6年生と 複式1 | | 3 | 3 | 5年生と 複式 |
| | | | | | | | | | | | | | | | | | | | | | | | |
| 3 | 1 | 4 | 2年生と 複式1 | 1 | | 1 | 1年生と 複式 | 1 | | 1 | | | | | | 1 | | 1 | 6年生と 複式1 | 2 | 1 | 3 | 5年生と 複式 |
| (7) | (2) | (9) | | (5) | (3) | (8) | | (11) | | (11) | | (8) | (6) | (14) | | (6) | (3) | (9) | | (7) | (5) | (12) | |
| 128 | 104 | 232 | 17 | 153 | 108 | 261 | 14 | 130 | 151 | 281 | 17 | 144 | 136 | 280 | 11 | 145 | 154 | 299 | 19 | 133 | 137 | 270 | 12 |
| (2) | (3) | (5) | | (1) | (1) | (2) | | (3) | | (3) | | [へき地学校]…県人事委員会規則「へき地手当等に関する規則」による | | | | | | | | | | | |
| 78 | 64 | 142 | 4 | 75 | 62 | 137 | 4 | 67 | 65 | 132 | 4 | 1 級 地 夏井小、侍浜小、久喜小、小袖小、山形小 侍浜中、三崎中、山形中 | | | | | | | | | | | |
| (1) | (3) | (4) | | (2) | (1) | (3) | | (2) | (1) | (3) | | 2 級 地 霜畑小、来内小 | | | | | | | | | | | |
| 43 | 33 | 76 | 3 | 48 | 39 | 87 | 3 | 41 | 34 | 75 | 3 | 準へき地 夏井中 | | | | | | | | | | | |
| | | | | | | | | (2) | | (2) | | [特別支援学級設置校]…学校名欄に○印で表示 | | | | | | | | | | | |
| 6 | 7 | 13 | 1 | 4 | 9 | 13 | 1 | 9 | 4 | 13 | 1 | 小 学 校 久慈小、久慈湊小、長内小、小久慈小、大川目小 平山小、侍浜小、宇部小、久喜小、山形小 | | | | | | | | | | | |
| | | | | (1) | | (1) | | | | | | 中 学 校 久慈中、長内中、大川目中、夏井中 侍浜中、宇部中 | | | | | | | | | | | |
| 10 | 3 | 13 | 1 | 7 | 9 | 16 | 1 | 7 | 7 | 14 | 1 | [通級指導教室設置校]…学校名欄に△印で表示 | | | | | | | | | | | |
| (2) | | (2) | | | | | | | | | | 小 学 校 久慈小、小久慈小 // 中 学 校 久慈中 | | | | | | | | | | | |
| 10 | 4 | 14 | 1 | 6 | 8 | 14 | 1 | 5 | 4 | 9 | 1 | ※児童・生徒・学級数欄の上段の数値等は、特別支援学級の再掲である。 | | | | | | | | | | | |
| (1) | (1) | (2) | | (1) | | (1) | | | | | | ※各学年の学級数の計の数値は、特別支援学級の数は含まない。 | | | | | | | | | | | |
| 10 | 4 | 14 | 1 | 5 | 4 | 9 | 1 | 5 | 6 | 11 | 1 | ※教職員数欄の上段の数値は、兼任・兼務等の再掲である。(支援員他を除く) | | | | | | | | | | | |
| | | | | | | | | | | | | ※講師欄は、産・育休補充、期限付等の常勤の講師等の数値である。 | | | | | | | | | | | |
| 5 | 4 | 9 | 1 | 4 | 1 | 5 | 1 | 10 | 13 | 23 | 1 | ※支援員欄は、非常勤講師、支援員等の数値である。 | | | | | | | | | | | |
| (2) | | (2) | | | | | | | | | | ※《》欄には、在外教育施設派遣、組合専従を含める。 | | | | | | | | | | | |
| 8 | 3 | 11 | 1 | 8 | 7 | 15 | 1 | 7 | 11 | 18 | 1 | 調整…久慈市教育委員会 TEL 0194-52-2111 内線 (435)・(442) | | | | | | | | | | | |
| (8) | (7) | (15) | | (5) | (2) | (7) | | (7) | (1) | (8) | | | | | | | | | | | | | |
| 170 | 122 | 292 | 13 | 157 | 139 | 296 | 13 | 151 | 144 | 295 | 13 | | | | | | | | | | | | |

○児童・生徒数と学級数の変遷

(1) 児童生徒数

(人)

| 年度 | 小学校 | 中学校 | 計 |
|-----|-------|-------|-------|
| 18 | 2,523 | 1,332 | 3,855 |
| 19 | 2,402 | 1,319 | 3,721 |
| 20 | 2,364 | 1,278 | 3,642 |
| 21 | 2,286 | 1,256 | 3,542 |
| 22 | 2,183 | 1,209 | 3,392 |
| 23 | 2,154 | 1,181 | 3,335 |
| 24 | 2,043 | 1,156 | 3,199 |
| 25 | 1,976 | 1,114 | 3,090 |
| 26 | 1,913 | 1,106 | 3,019 |
| 27 | 1,837 | 1,059 | 2,896 |
| 28 | 1,831 | 1,010 | 2,841 |
| 29 | 1,782 | 966 | 2,748 |
| 30 | 1,760 | 924 | 2,684 |
| 令和元 | 1,702 | 910 | 2,612 |
| 2 | 1,623 | 883 | 2,506 |

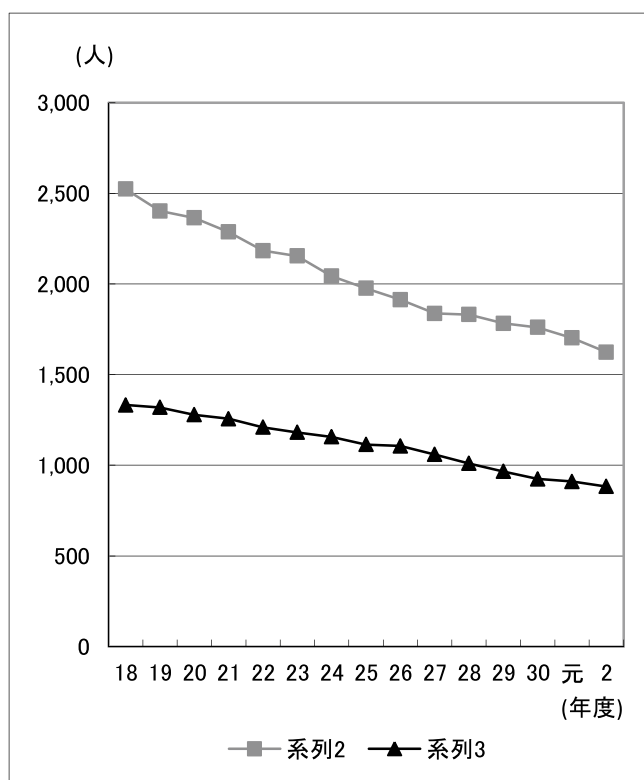

(2) 学級数

(学級)

| 年度 | 小学校 | 中学校 | 計 |
|-----|-----|-----|-----|
| 18 | 135 | 55 | 190 |
| 19 | 133 | 55 | 188 |
| 20 | 136 | 54 | 190 |
| 21 | 133 | 49 | 182 |
| 22 | 128 | 50 | 178 |
| 23 | 123 | 51 | 174 |
| 24 | 113 | 51 | 164 |
| 25 | 113 | 52 | 165 |
| 26 | 116 | 49 | 165 |
| 27 | 111 | 46 | 157 |
| 28 | 109 | 49 | 158 |
| 29 | 105 | 50 | 155 |
| 30 | 109 | 52 | 161 |
| 令和元 | 113 | 49 | 161 |
| 2 | 110 | 53 | 163 |

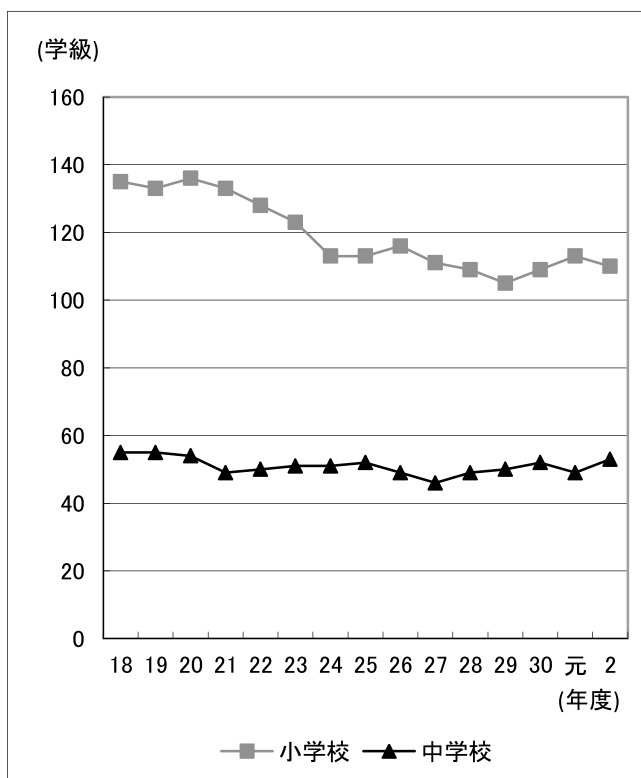

○学校紹介

| | | | | | | | |
|---|---|--|--|---|--|---|---|
|  <p>久慈小学校 明治5年4月 創立</p> | <p>〒028-0024 久慈市栄町31-149 TEL 0194-53-4361 FAX 0194-53-4368 E-mail kujisyo@scm.city.kuji.iwate.jp</p> | | | | | | |
| <p>校長 坂川孝志 副校長 鹿糠康</p> <p>●教職員数 52人 ●児童数 610人 ●学級数 23学級</p>  | <p>教育目標 「たくましく歩む 心豊かな子ども」 ～ たくましい子 自ら学ぶ子 思いやりのある子 ～ 花と笑顔溢れ 歌声響き 子ども未来へはばたく久慈小学校</p> <p>研究主題 研究主題「子供に確かな力を付ける授業の創造」 ～ 根拠を明確にし、伝え合う活動を大切にした授業を通して ～ 【授業を通して付けたい力】 ・実際の社会や生活で生きて働く知識や技能 ・未知の状況にも対応できる思考力・判断力・表現力等 ・学んだことを人生や社会へ生かそうとする学びに向かう力、人間力等 【研究推進】 ・国語科、算数科、体育科、特別支援教育の3教科1領域 ・学年（横）とチーム（縦）の組織で同僚性を高め、各チームの授業力を高める実践を積み重ねる。</p> <p>学校経営の重点</p> <table border="1"> <tbody> <tr> <td data-bbox="746 674 954 797"> <p>たくましい子 (1)「運動好き」 外遊び・仲良く (2)「向上心」 挑戦・粘り強さ・達成感 (3)「体力・運動能力」 握力・投力・持久力</p> </td> <td data-bbox="962 674 1425 797"> <ul style="list-style-type: none"> ・「握力・投力・持久力等向上」への取組 ・目標設定と取組結果を連動させた運動活動の推進 ・あおぞらタイム「業間時間は外（体育館）遊び」の推進 ・「なわとび運動」への意欲化を工夫した通年取組 ・体力・運動能力向上への環境整備と積極的活用 ・家庭と連携した「60運動」の継続啓発 ・体力・運動能力調査結果「歴代記録・年度ベスト10の発表」等提示 </td> </tr> <tr> <td data-bbox="746 808 954 954"> <p>自ら学ぶ子 (1)「学びに向かう力」 興味関心・達成感 (2)「深い思考」 根拠・伝え合い・振り返り (3)「学力向上」 算数学力</p> </td> <td data-bbox="962 808 1425 954"> <ul style="list-style-type: none"> ・「5つの星」の取組を通した、深い学びへの授業改善 ・授業づくり「3つの視点」の質的向上 ・学習意欲を高める導入・課題設定の工夫 ・考えの理由・根拠を意識した学習の推進 ・メリハリとテンポとユーモアのある授業づくり ・「静かに聞く」「はっきり話す」「丁寧に書く」「姿勢よく座る」の徹底と「温かく話しやすい学びの環境づくり」 ・算数科における、早期補充学習等への取組、学年会での情報交換、指導法の確認、低定着内容の意識的指導 ・「正確さ、速さ、集中力」を意識した朝学習等の工夫 ・家庭学習の習慣化及び読書環境の整備 </td> </tr> <tr> <td data-bbox="746 965 954 1111"> <p>思いやりのある子 (1)「自律」 けじめ・切り替え (2)「人間関係形成力」 言葉遣い・思いやり (3)「集団力」 集団づくり・達成感</p> </td> <td data-bbox="962 965 1425 1111"> <ul style="list-style-type: none"> ・信頼関係・つながりの強い集団づくり ・学習や諸活動時での「話し合い活動」への積極的取組 ・心を整える学校生活5つの基本行動「挨拶 靴揃え 廊下歩行 清掃 切り替え」への取組 ・「あったかことば」や「励まし・感謝の言葉」交流 ・「いじめ0集会」、関係づくりスキルへの取組 ・なかよしタイム（交流）の推進、「異学年・学級交流」 ・集団に働きかける創意工夫された委員会活動の活性化 ・学級や学年・児童集会時での「合唱」への積極的取組 </td> </tr> </tbody> </table> | <p>たくましい子 (1)「運動好き」 外遊び・仲良く (2)「向上心」 挑戦・粘り強さ・達成感 (3)「体力・運動能力」 握力・投力・持久力</p> | <ul style="list-style-type: none"> ・「握力・投力・持久力等向上」への取組 ・目標設定と取組結果を連動させた運動活動の推進 ・あおぞらタイム「業間時間は外（体育館）遊び」の推進 ・「なわとび運動」への意欲化を工夫した通年取組 ・体力・運動能力向上への環境整備と積極的活用 ・家庭と連携した「60運動」の継続啓発 ・体力・運動能力調査結果「歴代記録・年度ベスト10の発表」等提示 | <p>自ら学ぶ子 (1)「学びに向かう力」 興味関心・達成感 (2)「深い思考」 根拠・伝え合い・振り返り (3)「学力向上」 算数学力</p> | <ul style="list-style-type: none"> ・「5つの星」の取組を通した、深い学びへの授業改善 ・授業づくり「3つの視点」の質的向上 ・学習意欲を高める導入・課題設定の工夫 ・考えの理由・根拠を意識した学習の推進 ・メリハリとテンポとユーモアのある授業づくり ・「静かに聞く」「はっきり話す」「丁寧に書く」「姿勢よく座る」の徹底と「温かく話しやすい学びの環境づくり」 ・算数科における、早期補充学習等への取組、学年会での情報交換、指導法の確認、低定着内容の意識的指導 ・「正確さ、速さ、集中力」を意識した朝学習等の工夫 ・家庭学習の習慣化及び読書環境の整備 | <p>思いやりのある子 (1)「自律」 けじめ・切り替え (2)「人間関係形成力」 言葉遣い・思いやり (3)「集団力」 集団づくり・達成感</p> | <ul style="list-style-type: none"> ・信頼関係・つながりの強い集団づくり ・学習や諸活動時での「話し合い活動」への積極的取組 ・心を整える学校生活5つの基本行動「挨拶 靴揃え 廊下歩行 清掃 切り替え」への取組 ・「あったかことば」や「励まし・感謝の言葉」交流 ・「いじめ0集会」、関係づくりスキルへの取組 ・なかよしタイム（交流）の推進、「異学年・学級交流」 ・集団に働きかける創意工夫された委員会活動の活性化 ・学級や学年・児童集会時での「合唱」への積極的取組 |
| <p>たくましい子 (1)「運動好き」 外遊び・仲良く (2)「向上心」 挑戦・粘り強さ・達成感 (3)「体力・運動能力」 握力・投力・持久力</p> | <ul style="list-style-type: none"> ・「握力・投力・持久力等向上」への取組 ・目標設定と取組結果を連動させた運動活動の推進 ・あおぞらタイム「業間時間は外（体育館）遊び」の推進 ・「なわとび運動」への意欲化を工夫した通年取組 ・体力・運動能力向上への環境整備と積極的活用 ・家庭と連携した「60運動」の継続啓発 ・体力・運動能力調査結果「歴代記録・年度ベスト10の発表」等提示 | | | | | | |
| <p>自ら学ぶ子 (1)「学びに向かう力」 興味関心・達成感 (2)「深い思考」 根拠・伝え合い・振り返り (3)「学力向上」 算数学力</p> | <ul style="list-style-type: none"> ・「5つの星」の取組を通した、深い学びへの授業改善 ・授業づくり「3つの視点」の質的向上 ・学習意欲を高める導入・課題設定の工夫 ・考えの理由・根拠を意識した学習の推進 ・メリハリとテンポとユーモアのある授業づくり ・「静かに聞く」「はっきり話す」「丁寧に書く」「姿勢よく座る」の徹底と「温かく話しやすい学びの環境づくり」 ・算数科における、早期補充学習等への取組、学年会での情報交換、指導法の確認、低定着内容の意識的指導 ・「正確さ、速さ、集中力」を意識した朝学習等の工夫 ・家庭学習の習慣化及び読書環境の整備 | | | | | | |
| <p>思いやりのある子 (1)「自律」 けじめ・切り替え (2)「人間関係形成力」 言葉遣い・思いやり (3)「集団力」 集団づくり・達成感</p> | <ul style="list-style-type: none"> ・信頼関係・つながりの強い集団づくり ・学習や諸活動時での「話し合い活動」への積極的取組 ・心を整える学校生活5つの基本行動「挨拶 靴揃え 廊下歩行 清掃 切り替え」への取組 ・「あったかことば」や「励まし・感謝の言葉」交流 ・「いじめ0集会」、関係づくりスキルへの取組 ・なかよしタイム（交流）の推進、「異学年・学級交流」 ・集団に働きかける創意工夫された委員会活動の活性化 ・学級や学年・児童集会時での「合唱」への積極的取組 | | | | | | |
|  <p>久慈湊小学校 明治10年5月10日創立</p> | <p>〒028-0011 久慈市湊町15-10-1 TEL 0194-53-2374 FAX 0194-53-2396 E-mail minatosyo@scm.city.kuji.iwate.jp</p> | | | | | | |
| <p>校長 照井大道 副校長 小室好司</p> <p>●教職員数 17人 ●児童数 143人 ●学級数 8学級</p>  | <p>教育目標 笑顔いっぱい あいさついっぱい やさしさいっぱい 楽しい学校</p> <p>よく見 よく聞き よく考える子 友達を大切にする やさしい子 すすんできたえる たくましい子</p> <p>研究主題 学び続ける子どもの育成 —各教科・領域における学習活動の工夫・改善を通して—</p> <p>学校経営の重点</p> <ol style="list-style-type: none"> 1 学習規律の徹底とわかる授業の日常的な実践、及び、子どもたちが主体的に学ぶ授業の創造。 <知> 2 教育活動（特に体験的な活動）と道徳教育の充実を図り、「思いやりの心」「協調性」「感謝の心」等の豊かな人間性の育成を図る。 <徳> 3 体育の授業や体育的な活動を中心に、体力や運動能力の向上を図るとともに、家庭と連携して望ましい生活習慣の確立を図る。 <体> 4 規律ある文化と信頼関係に基づく学級経営の推進<学級経営> 5 教職員の組織的な協働により、生徒指導の充実を図る。 <生徒指導> 6 地域の教育力を活用し、連携を大切に「開かれた学校」「特色ある学校」を目指す。 <地域連携> | | | | | | |



長内小学校
明治8年8月10日創立

〒028-0041 久慈市長内町25-41
TEL 0194-52-3801 FAX 0194-52-3848
E-mail osanaisyo@scm.city.kuji.iwate.jp

校長 西 舘 修 治
副校長 菅 野 信

- 教職員数 23人
- 児童数 236人
- 学級数 12学級



教育目標

校訓

明るく 元気で がんばる子

教育目標

- 1 心豊かで思いやりのある子ども
- 2 進んで勉強する子ども
- 3 健康でねばり強い子ども

研究主題

「わかる・できる」をめざす全員参加・理解の授業づくり
～「算数科」の問題解決的な学習過程における

指導の工夫を通して～

学校経営方針

- 1 公教育の立場を踏まえ、岩手県及び久慈市の教育方針に基づき、本校の教育目標である「知」「徳」「体」の調和のとれた人間形成を目指す。
- 2 新学習指導要領の目指す「生きる力」を育むために、現状分析を進めながら、課題を明確にして教育活動の創意工夫に努める。
- 3 子供の姿や保護者・地域の現状に関するデータ等に基づいた教育課程を編成し、評価を加えながら改善を図る。
- 4 学校教育目標の具現化に向け、全教職員の参画のもとに「まなびフェスト」を策定し、目標達成に向けて年間を通して取り組む。
- 5 児童個々の実態（特性）や保護者の願いを踏まえ、学校生活全般を通して、児童一人一人を伸ばす指導に努める。



小久慈小学校
明治10年10月10日創立

〒028-0071 久慈市小久慈町24-51
TEL 0194-59-3555 FAX 0194-59-3077
E-mail kokujisyo@scm.city.kuji.iwate.jp

校長 佐 藤 拓 史
副校長 谷 藤 久美子

- 教職員数 23人
- 児童数 222人
- 学級数 12学級



教育目標

「心豊かで たくましい 小久慈っ子」
子どもたちが 通いたい学校 保護者が 通わせたい学校
職員が 自分子どもを通わせたい学校

- 1 思いやりのある子ども
- 2 体をきたえる子ども
- 3 進んで学習する子ども

研究主題

「わかる」「できる」を実感する授業のあり方

自己課題に基づく算数科の授業改善を通して～

学校経営方針

- ① 子どもたち一人一人のためにある学校経営
 - ・一人一人をかけがえのない存在として尊重し、心の成長と可能性の開発に努める。
- ② 学校の歴史・地域の願いを踏まえた学校経営
 - ・歴史や伝統を尊重し、地域の願いに応える学校づくりに努める。
 - ・郷土を理解し大切にすることを育成する。
 - ・復興教育を推進する。
- ③ 組織的・協働的な学校経営
 - ・教育活動の意義を共有し一致してあたる。

学校経営の重点

- ① 「自ら考え自ら判断する力」をつながりの中で育成
 - ・自分（自分達）で考え判断する場づくり（学習、生活）
 - ・よりよい生活をめざす集団づくり
- ② 自治的活動の推進（問題を解決する経験、異学年交流）
 - ・学級・学年経営の充実
 - ・教育相談の充実
 - ・表現の場づくり（伝えたい気持ち、受け止める気持ち）
 - ・ボランティア活動の推進（計画に則った活動、自己選択・自己決定）
- ③ 主体的な学習の実現
 - ・学習の意欲づくり（授業、家庭学習）
 - ・指導法の改善（各種調査の活用）
 - ・学習習慣・学び方の指導（小久慈っ子 BASIC の確認・徹底）
 - ・基礎・基本の定着
 - ・学習環境の整備（個に応じた指導・支援体制、教室環境、掲示）
- ④ 学習・生活の土台づくり
 - ・礼儀（あいさつ、返事）・規律の指導
 - ・そうじ
 - ・道徳教育（自分を見つめる、ゆめをもつ、努力する、我慢する、正直）
 - ・命を大切に指導（自己尊重、性指導、安全・生活習慣、体力・健康）
 - ・読書の推進（朝読書の継続、隙間読書への発展、読書量の確保）
- ⑤ 復興教育の推進
 - ・安全防災教育
 - ・地域学習（参加、見学、訪問）
- ⑥ 地域内の連携
 - ・学校間連携（三校交流テーマに沿った交流）
 - ・地域からの支援



大川目小学校

明治6年8月15日創立

〒028-0091 久慈市大川目町14-45-1
TEL 0194-55-3254 FAX 0194-63-1026
E-mail ookawamesyo@scm.city.kuji.iwate.jp

校長 五十嵐 善彦
副校長 松浦 直樹

- 教職員数 14人
- 児童数 75人
- 学級数 7学級



教育目標

徳・知・体の調和のとれた、心豊かで実践力のある子どもを育てる。
やさしく かしこく たくましく

研究主題

かかわりあいの中で、自分の思いを表現できる子どもの育成
～数学的な見方・考え方をはたらかせた授業改善を通して～

学校経営方針

学校の担うべき役割や保護者・地域住民の願いを使命として自覚し、主体的にめざす学校像をかかげ、その実現に向けて努力する。

- (1) 教育活動を展開するにあたっては、教育資源として学校の資源（物）・機能・人材だけでなく家庭・地域にも広くそれを求め、有効に活用するように努力する。
- (2) 職員が児童と向き合う時間的・精神的なゆとりを確保できるよう、校務の整理・簡素化に向けて努力する。
- (3) 社会の知識基盤社会化、グローバル化等による学校が担うべき役割・社会からの要請等の変化に、職員は主体的に対応しつつ自ら成長できるように努力する。
- (4) 達成目標は達成状況が評価できるよう、また、家庭・地域の方々にも理解していただけるよう具体性のあるものとし、まなびフェストに掲げて達成への協力をよびかける。
- (5) 「いわての復興教育」に示された3つの教育的価値「いきる」「かかわる」「そなえる」を子どもたちに身に付けさせるよう努力する。



夏井小学校

明治9年11月27日創立

〒028-0001 久慈市夏井町夏井3-57-1
TEL 0194-53-3715 FAX 0194-53-3734
E-mail natuisyo@scm.city.kuji.iwate.jp

校長 大内 明
副校長 徳田 克幸

- 教職員数 9人
- 児童数 18人
- 学級数 3学級



教育目標

- 1 よく考え学び続ける子ども
- 2 強くたくましい子ども
- 3 心豊かで思いやりのある子ども

研究主題

主体的に判断し、他者と共によりよく生きる子どもの育成
～異学年間の学びを生かした、多面的・多角的な考えを引き出す指導法の在り方～

学校経営方針

- 1 教育目標の具現化を図るために、いわて型コミュニティ・スクールの趣旨をふまえ、まなびフェストを活用した教育活動を保護者・地域と連携して推進する。
- 2 学習指導要領の主旨を踏まえた教育課程を編成し、教育活動の展開をするとともに、授業改善に努め、学力の向上を図る。
- 3 家庭・地域との連携を図り、小規模校の特性や地域の特色・学校の実態を踏まえて「特色ある学校」・「開かれた学校」づくりを推進する。
- 4 校舎内外の教育環境の維持改善に努め、教育環境・教育資源の効果的・計画的な活用を図る。
- 5 郷土を愛し、その復興・発展を支える人材育成を目的とする「いわて復興教育」を地域・保護者と連携して推進していく。



平山小学校

明治26年4月創立

〒028-0001 久慈市夏井町早坂14-51-7
TEL 0194-53-4379 FAX 0194-53-4381
E-mail taiyamasyo@scm.city.kuji.iwate.jp

校長 佐々木 竜也
副校長 佐々木 慎一

- 教職員数 13人
- 児童数 46人
- 学級数 6学級



教育目標

心身ともにたくましく、人間性豊かな児童の育成

- 1 進んで学び続ける子
- 2 思いやりを持ち、助け合う子
- 3 健康でたくましい子

研究主題

主体的に学ぶ子どもの育成
～協働的な学習活動の工夫を通して～

学校経営方針

- (1) 「知」「徳」「体」それぞれの能力向上に向けて、学校生活全般を通して取り組み、バランスのとれた児童の育成に努める。
- (2) 新学習指導要領の実施初年度として、計画的に教育課程等の運営、調整を図る。
- (3) 「わかる」「できる」を目指した授業の実践と基礎・基本の確実な定着を図る。
- (4) 明るく生き生きとした学校生活を送るための特別活動、生徒指導の充実を図る。
- (5) 個に応じた特別支援教育・複式学級経営の充実を図る。
- (6) 道徳教育や防災・復興教育の充実を図り、心身の健やかな育成と学びの基盤づくりをめざす。
- (7) 保護者、地域と目標を共有した教育活動・健康教育の充実を図る。
- (8) 教育機関、関係諸機関との連携をより一層図る。



侍浜小学校

明治9年8月1日創立

〒028-7801 久慈市侍浜町保土沢8-27-1
TEL 0194-58-2233 FAX 0194-58-2236
E-mail samuraihamasyo@scm.city.kuji.iwate.jp

校長 高橋 昌士
副校長 石関 由香

- 教職員数 15人
- 児童数 73人
- 学級数 8学級



教育目標

侍小の子は、心と体をきたえます

よく考え進んで学習する子
心豊かで思いやりのある子
明るく元気でたくましい子

研究主題

「わかる」「できる」を実感できる児童の育成をめざして
－各教科における交流活動を通して－

学校経営方針

- (1) 学級経営の充実
- (2) 学力向上を図る学習指導
- (3) 学校行事及び諸活動の計画的実施
- (4) 健康・安全教育の充実
- (5) 生徒指導の充実
- (6) 復興教育の充実
- (7) 研修の充実
- (8) 家庭や地域・関係教育機関との連携
- (9) 特別支援教育の充実



宇部小学校

明治9年9月29日創立

〒028-8111 久慈市宇部町5-132-8
TEL 0194-56-2033 FAX 0194-56-2047
E-mail ubesyo@scm.city.kuji.iwate.jp

校長 佐藤 浩司
副校長 高橋 純子

- 教職員数 15人
- 児童数 60人
- 学級数 8学級



教育目標

「自分の考えをもち 心豊かでたくましい子どもの育成」
 ◇意欲的に学ぶ子ども (知)
 ◇みんなと仲良くできる子ども (徳)
 ◇健康でたくましい子ども (体)

研究主題

「主体的に学ぶ子どもの育成」
 ～各教科における見通しの工夫を通して～

学校経営方針

- (1) 全教職員の協力と創意による経営
 宇部小学校の子ども一人一人をかけがいのない存在として尊重し、豊かなふれあいのある充実した学校生活の中で教育目標の具現化が図られるよう、創意ある教育営為を着実に進める。また、運営組織における役割と責任を明確にし、教職員個々の長所と英知を生かしながら、教職員全員が積極的に学校経営に参画して、学校の特色を生かした創意ある教育課程の編成に努める。
- (2) 確かな学力の定着と豊かな人間性を育てる経営
 一人一人の子どもへの共感的理解を深め、子どもと子ども、子どもと教師の望ましい人間関係を確立し、確かな学力の定着と豊かな人間性の育成に努める。また、教職員がそれぞれの特性を発揮するとともに互いに研修に励み、専門職としての資質や能力の向上に努める。
- (3) 家庭や地域との連携を密にする経営
 家庭や地域社会及び関係機関との連携を深め、相互の信頼と協力によって開かれた学校づくりに努める。また、子ども一人一人に、地域を愛し、地域に生きる喜びを感じる心を育てるとともに、社会の中で自らの役割と責任を果たそうとする態度の育成に努める。



久喜小学校

明治12年10月30日創立

〒028-8111 久慈市宇部町19-192-1
TEL 0194-54-2010 FAX 0194-54-2013
E-mail kukisyo@scm.city.kuji.iwate.jp

校長 梅野 展和
副校長 菊池 仁

- 教職員数 10人
- 児童数 30人
- 学級数 5学級



教育目標

自ら進んで学び、心豊かなたくましい子どもの育成
 よく考え 進んで学習する子 「勉強大好き」
 心豊かで 思いやりのある子 「友達大好き」
 健康で たくましい子 「運動大好き」

研究主題

叙述に即した読む力を育てるための国語指導のあり方
 ～主体的に学ぶための言語活動の工夫を通して～

学校経営方針

- 1 「いわて型コミュニティ・スクール構想」の理念に基づき、学校や地域の実態に即した適切な教育課程を編成し、全職員の協働による目標達成型の学校経営に取り組む。具体的な目標として「まなびフェスト」を掲げ、学校と家庭、地域の連携を図りながら清新で創造的な経営に努める。
- 2 教育活動全体を「いわての復興教育」の掲げる3つの教育的価値の視点から見直し、道徳教育を要として、総合的な学習の時間を中心に展開される「海づくり少年団活動」等との体験活動と関連付けながら、「郷土を愛し、その復興・発展を支える『ひとつくり』」を推進する。



小袖小学校

明治34年4月1日創立

〒028-8111 久慈市宇部町23-128-3
TEL 0194-54-2211 FAX 0194-54-2213
E-mail kosodesyo@scm.city.kuji.iwate.jp

校長 加藤 泰 郎
副校長 川 原 直 也

- 教職員数 10人
- 児童数 29人
- 学級数 4学級



教育目標

- 統括目標 「心豊かでたくましく、創造性と実践力のある小袖っ子」
- 具体目標
- 1 明るく 思いやりのある子
 - 2 よく考え 工夫する子
 - 3 健康で たくましい子

研究主題

考えを伝え共に学び合う子どもの育成
～算数科における効果的な指導の工夫を通して～

学校経営方針

- 1 郷土を愛し、岩手の復興・発展を支える人づくりを目指し教育活動を推進する。
- 2 一人一人の児童の実態把握と共感的な児童理解に努め、全職員で情報の共有化と共通理解を図り、組織体として教育活動を推進する。
- 3 教職員一人一人が学校経営への参画意識をもち、協働と連携を図りながら教育活動を推進する。
- 4 教育活動全体で道徳教育の充実を図り、心豊かな人間性を育むようにする。
- 5 家庭、地域、関係機関との連携を密にし、信頼関係のもと目標を共有した教育活動を推進する。



山形小学校

明治8年創立

〒028-8602 久慈市山形町川井10-13-1
TEL 0194-72-2001 FAX 0194-72-3129
E-mail yamagatasyo@scm.city.kuji.iwate.jp

校長 角 谷 隆 章
副校長 川 口 成 也

- 教職員数 16人
- 児童数 58人
- 学級数 8学級



教育目標

「かしこく、やさしく、たくましく生きる子どもの育成」
学び高め合う子 心豊かな子 強くたくましい子

研究主題

自ら考え、ともに学び合う児童の育成
～各教科における対話的な学びの充実を通して～

学校経営方針

- ◇全教職員による協働：教育活動全体を通して教職員の創意工夫を生かし、連携と協働をしながら児童一人ひとりに温かく丁寧に接し、安心と安全の中で個々の可能性を伸ばす教育に努める。
- ◇目標達成型の学校経営：各校務分掌が互いに連携した効果的な学校経営および計画・実践・評価・改善（PDCA サイクル）を適切に実施し、カリキュラムマネジメントの推進に努める。
- ◇地域にひらかれた教育活動：地域や保護者との連携をより一層密にし、地域の自然環境や地域の人々との交流を生かした特色ある学校教育の推進および開かれた学校づくりに努める。
- ◇復興教育の推進：「いわての復興教育」に基づき、3つの教育的価値（いきる・かかわる・そなえる）を育て、郷土を愛しその復興・発展を支える人材育成に努める。



霜畑小学校

明治8年9月創立

〒028-8713 久慈市山形町霜畑7-44
TEL 0194-75-2001 FAX 0194-75-2013
E-mail simohatasyo@scm.city.kuji.iwate.jp

校長 釜石由仁
副校長 上平互哉

- 教職員数 8人
- 児童数 13人
- 学級数 3学級



教育目標

- 進んで学習する子ども（確かな学力）
- 仲よく助け合う子ども（豊かな心）
- 健康でたくましい子ども（たくましい体）

研究主題

ひとりひとりが輝く授業づくり
～個に応じた授業づくりの工夫を通して～

めざす子ども像

- 進んで学習する子ども（確かな学力）
 - ・相手の話をしっかり聞いて考える子
 - ・自分の考えを大事にし、分かりやすく表現する子
 - ・粘り強く学習を続ける子
- 仲良く助け合う子ども（豊かな心）
 - ・素直で思いやりのある子
 - ・友達と仲良く協力して活動する子
 - ・生命を大切にする子
- 健康でたくましい子ども（たくましい体）
 - ・進んであいさつをする子
 - ・元気に運動し、心と体を鍛える子
 - ・健康や安全に気をつける子

めざす学校像

- 感動があり、児童が学ぶ喜びを感じる学校
- 児童・教師・地域の心のつながりがある学校
- 教職員が学びあい、高めあう学校

めざす教師像

- 子どもを愛し、自らを高めようとする教師
- ・広い教養と心豊かな人間性に満ちた教師
- ・愛情と厳しさを持つ教師
- ・研修に努め、指導力のある教師
- ・児童、保護者の信頼に応える教師



来内小学校

昭和28年4月創立

〒028-8605 久慈市山形町来内22-49-1
TEL 0194-72-2964 FAX 0194-72-3089
E-mail rainaisyo@scm.city.kuji.iwate.jp

校長 柴田智子
副校長 波田野誠

- 教職員数 8人
- 児童数 10人
- 学級数 3学級



教育目標

- 健康で たくましい 子ども
- 明るく 思いやりのある 子ども
- 自分で考え やりぬく 子ども

研究主題

学ぶ楽しさを味わい、確かな学力が身に付く学習づくり
—算数科における、表現する活動を位置付けた授業づくりを通して—

学校経営方針

- 1 目標達成型経営を目指し、「まなびフェスト」の設定により、具現化を図る。
- 2 復興教育の視点に基づき、3つの教育的価値「いきる」「かかわる」「そなえる」力を育てる教育活動を進める。
- 3 児童の学習活動の充実によって個々の能力伸長を図るために、家庭・地域との連携を深め、積極的に協力を得る。
- 4 めざす子ども像・学校像・教職員像の実現に向け、工夫改善を図りながら具体的な実践を進める。



久慈中学校
昭和22年4月1日創立

〒028-0024 久慈市栄町32-88-5
TEL 0194-53-4331 FAX 0194-61-1206
E-mail kujityu@scm.city.kuji.iwate.jp

校長 菊地 理
副校長 鈴木 雅孝

- 教職員数 38人
- 生徒数 411人
- 学級数 14学級



【校訓と学校教育目標】

- <校訓> 「正義」「明朗」
<学校教育目標> 1 知性豊かな生徒
2 心豊かな生徒
3 活力に満ちた生徒

【目指す生徒像】

郷土を愛し、久慈の未来を担う、総合力豊かで調和のとれた生徒の育成

- 夢と目標をもち、実現しようと自ら求めて学ぶ生徒 【知】
- 思いやりをもち、人として誠実に生きる生徒 【徳】
- 互いのよさを知り、心身を鍛え合いたくましく生きる生徒 【体】

【目指す学校像】

- 明るく、活力があり、文化のあふれる学校
- 笑顔であいさつがかわされる学校
 - 綺麗に掃除された学校
 - 歌声が響き、文化の薫る学校
 - 生徒会活動が活発な学校
 - わかる喜びや学びの楽しさを感じ、部活動に燃え、仲間と高め合いながら成長できる学校
 - 家庭や地域と連携し、信頼される学校

【目指す教師像】

- 教師としての自覚と仕事に対する責任を持つ教師 (使命感)
- 教育目標の具現化・実践化に積極的な教師 (実践力)
- 絶えず研修をし、指導力の向上に努める教師 (専門性)
- 人への思いやりを持ち、組織的・協動的で明朗な教師 (人間性)
- 教育公務員としての自覚を常に備えた教師 (自覚)

- <3大行事> 「体育祭」「文化祭」「引継式」
<4大文化・伝統> 「合唱」「応援」「部活動」「自治活動」
<2活動2運動> 「清掃活動」「ボランティア活動」
「挨拶運動」「いじめ撲滅運動」



長内中学校
昭和22年4月1日創立

〒028-0071 久慈市小久慈町39-2-2
TEL 0194-53-3143 FAX 0194-53-3144
E-mail osanaityu@scm.city.kuji.iwate.jp

校長 小橋 敏
副校長 佐々木 敏之

- 教職員数 34人
- 生徒数 238人
- 学級数 12学級



教育目標

- 1 学習や仕事に打ち込める生徒 (自律)
- 2 思いやりを持ち、互いに認め合える生徒 (誠実)
- 3 心も体も共にたくましい生徒 (協働)
- 4 郷土の復興・発展に尽くせる生徒 (復興)

目指す学校像

生徒の目が輝き、清新で活力に満ちた学校

学校経営方針

- 1 学び考える力を身に付ける生徒
知識や技能を確実に習得させ、これらを活用して課題を解決するために必要な思考力・判断力・表現力を育み、主体的な学習態度の育成を目指す。
- 2 豊かな心を持つ生徒
思いやりの心や感性豊かな心を育むとともに、生徒理解を基盤とした教師と生徒、生徒同士の信頼関係の構築に努め、自己肯定感の高まりを目指す。
- 3 健全な発達を遂げる生徒
健康や安全に対する知識や技能を育み、健康の保持増進と体力の向上に取り組む態度を養うとともに安全意識を高め、「明るく豊かな生活を営む態度」の育成を目指す。
- 4 地域に愛着を感じる生徒
復興教育の推進を図るとともに、郷土を愛し、誇りを持って将来生活できることを目指し、未来への発展に向かって努力する態度の育成を目指す。
- 5 総合的な力を身に付ける生徒
社会でよりよく生き抜くために必要な「自ら考え、自ら判断し、自ら決定し、自ら行動する」資質を育むことを目指し、学校の役割を確実に果たす。



大川目中学校
昭和22年4月1日創立

〒028-0091 久慈市大川目町13-105
TEL 0194-55-3054 FAX 0194-55-2284
E-mail ookawametyu@scm.city.kuji.iwate.jp

校長 関上 康
副校長 高橋 敦

- 教職員数 13人
- 生徒数 39人
- 学級数 5学級

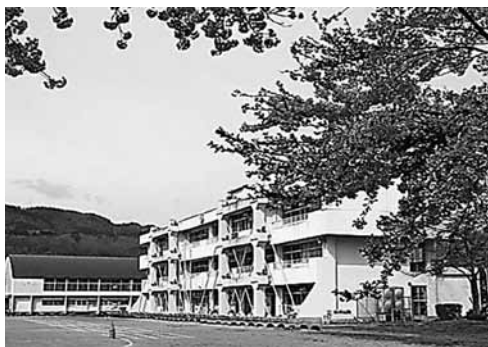

教育目標

- 1 自ら学ぶ生徒（自学）
- 2 心豊かな生徒（誠実）
- 3 体を鍛える生徒（練磨）

研究主題

「主体的・対話的で深い学びの実現」
～読解力を高める指導を通して～

学校経営方針

教育基本法では、教育の目的である「人格の完成をめざし、平和で民主的な国家及び社会の形成者として必要な資質を備えた人間の育成」、学習指導要領では、引き続き「生きる力」の育成を図ることが求められている。また、岩手県教育委員会の学校教育指導指針では「知・徳・体」を総合的に兼ね備えた社会に適応する人間形成を、久慈市では「総合力豊かな人材」を育てることを重点としている。

以上のことを念頭に置き、本校の「学校の教育目標」の達成を図るために次の5つの方針を基盤として推進する。

- (1) 子供一人ひとりを大事にした経営
- (2) 豊かな心を育む教育に根ざした経営
- (3) 教師力（個性）と組織力（協働）を活かした経営
- (4) 三大文化（大中ソーラン、ボランティア、合唱）、三大大行事（体育祭、文化祭、卒業式）を核とした生徒指導
- (5) 家庭・地域との連携を図る経営



夏井中学校
昭和22年4月1日創立

〒028-0001 久慈市夏井町早坂3-20
TEL 0194-53-3755 FAX 0194-53-3761
E-mail natuityu@scm.city.kuji.iwate.jp

校長 門前 雅紀
副校長 星野 昭

- 教職員数 14人
- 生徒数 43人
- 学級数 4学級



教育目標

よく学び 心温かく たくましい 生徒の育成

- 1 学び続け、知性を深める生徒【知】
- 2 自他を尊重する豊かな情操の生徒【徳】
- 3 強い体力と強い意志を持つ生徒【体】
- 4 夏井のさわやかな風となり、地域に元気を発信する生徒【地域】

研究主題

生徒一人ひとりの学力を保障し、豊かな人間性を育む指導法の改善
～ユニバーサルデザインの手法を活用して～

学校経営方針

(1) 今年度の重点

- ① 夏井の未来を担う人材を育む特色ある教育活動の推進
- ② 確かな学力の保障
- ③ 心豊かな生徒を育む教育活動の推進
- ④ ヘルスプロモーションに基づいた健康・体力づくりの推進
- ⑤ 復興教育の充実
- ⑥ 感動と充実感、誇りを持たせる教育活動の推進
- ⑦ 小学校及び保護者・地域との連携推進（開かれた学校づくり）

(2) 目指す学校像

- ① 学びの楽しさを感じ、諸活動に燃え、仲間と高め合いながら成長できる学校
- ② 明るく爽やかなあいさつ、笑顔と思いやりのある学校
- ③ 清潔で美しく、教育環境が整備された学校
- ④ 合唱や演劇、郷土芸能活動など、文化の香り高い学校
- ⑤ 家庭や地域と連携し、地域に元気を与える学校



侍 浜 中 学 校
昭和22年4月1日創立

〒028-7801 久慈市侍浜町本町9-152
TEL 0194-58-2120 FAX 0194-58-2132
E-mail samuraihamatyu@scm.city.kuji.iwate.jp

校 長 大久保 士 郎
副校長 山 館 和 博

- 教職員数 15 人
- 生徒数 37 人
- 学級数 5 学級



教育目標

さわやかなあいさつができ、
文武両道と地域貢献に真摯に取り組む生徒の育成

〈めざす生徒像〉

- (1) 将来の夢や目標をはっきりもって、進んで学習する生徒【知】
- (2) 温かい心をもって、励まし合う生徒【徳】
- (3) たくましい身体をもって、はつらつと行動する生徒【体】
- (4) 地域の一員としての自覚をもって、
地域に積極的にかかわり合う生徒【絆・つながり】

研究主題

意欲をもち、自ら学ぼうとする生徒の育成

～基礎・基本の学力定着のための、
振り返りを重視した実践の工夫～

学校経営方針

- (1) 全職員の共通理解のもとで、有効性が十分検討されたC A P Dサイクルによる教育課程の編成の立案とその適切な実施により、学校教育目標の具現化をめざす。
- (2) 学校、家庭、生徒、地域が課題を共有し、協同して課題解決に臨む体制づくりに努める。
- (3) 基本的な生活習慣の確立を図るとともに、規律と社会規範を遵守する態度の育成に努める。
- (4) 生徒が安心して安全な学校生活を送れるよう、危機管理意識を高め、教育環境の整備に努める。
- (5) 生徒の人権を尊重し、その思いや願いを理解し、人格形成に寄り添いながら確かな成長を促す。
- (6) 生徒一人一人の確かな学びと活躍の場を確保し、学力の着実な向上を図る。
- (7) 生徒一人一人の実態に応じた特別支援教育の充実を図る。
- (8) 積極的な情報発信により、成果と課題の共有に努め、家庭や地域との連携と交流の活性化を図る。
- (9) 教職員の学校経営への参画意識の高揚を図る。



宇 部 中 学 校
昭和22年4月1日創立

〒028-8111 久慈市宇部町6-133-13
TEL 0194-56-2322 FAX 0194-56-2348
E-mail ubetyu@scm.city.kuji.iwate.jp

校 長 八重樫 満
副校長 畠 山 和 彦

- 教職員数 17 人
- 生徒数 34 人
- 学級数 5 学級



教育目標

○ 知・徳・体をみがき、
自己実現を果たす生徒

研究主題

○ 自ら考え、表現する力を育成する指導
～ユニバーサルデザインの視点を取り入れた、
個に応じた指導の在り方～

学校経営方針

生徒が「胸を弾ませ登校し、充実感をもって
下校できる学校」の実現に努める

本年度の重点

- (1) 学習指導の充実
- (2) 生徒指導の充実
- (3) 合理的な配慮に基づいた支援の充実
- (4) 道徳教育の充実
- (5) 総合的な学習の時間の充実
- (6) 地域に開かれた学校づくり
- (7) 健康教育の充実



三崎中学校

昭和22年10月31日創立

〒028-8111 久慈市宇部町 22-961
TEL 0194-54-2323 FAX 0194-54-2324
E-mail misakityu@scm.city.kuji.iwate.jp

校長 松村 徹 寿
副校長 一ノ倉 眞 吾

- 教職員数 17人
- 生徒数 37人
- 学級数 3学級



教育目標

「夢を持って、仲間と協力し合い、創造的で心豊かに逞しく生きる人間の育成」

研究主題

「確かな学びを支える授業の創造」～学習の連続性の構築を通して～

学校経営方針

1 重点目標

「課題と目標を明確に持ち、確かな力を身につけるために努力し続ける生徒を育てる」

2 経営の方針

- (1) 新学習指導要領の改訂の方針を踏まえ、「生きる力」を身につけた「主体的に学び、心豊かに逞しく活動する生徒」を育てるために教職員の英知を結集し目標と成果を明確にした教科指導と教育活動を推進する。
- (2) あらゆる機会と場を捉えて生徒一人ひとりの特性と課題の把握に努め、個々に対応した支援と指導を展開するために、情報の共有と共通理解、指導の統一性を図りながら組織として機能する教育活動を推進する。
- (3) 保護者と地域の願いを把握し、地域や関係機関と連携した教育活動の充実を図り、目標達成型マネジメントサイクルの定着した学校・学級・教科経営を推進する。

3 経営の重点

(1) 創造的に生きる生徒

- ① 新学習指導要領と社会の変化、生徒の特性に対応した教育課程の編成と実施による「生きる力」の育成
- ② 生徒の理解や定着状況に沿った指導の工夫と生徒自らが考え能動的に学習する態度の育成
- ③ 「課題の吟味・展開の工夫・振り返り」を工夫し、確かな学力をつけるためのP D C Aサイクルの確立した授業実践
- ④ 学習意欲の向上と学習習慣の確立を目指した自主学習課題の提示

(2) 心豊かに生きる生徒

- ① 郷土を愛し、地域の発展に寄与する人材を育成する「いわての復興教育」の推進
- ② 地域への貢献とより良い学校生活を目指したボランティア活動による「豊かな人間性」の育成
- ③ 支援を必要とする生徒と家庭に寄り添い、個性や状況に応じた支援の充実
- ④ 生徒一人ひとりの心身の状態や特性、家庭環境を理解し、個に対応した教育活動の推進

(3) 逞しく生きる生徒

- ① 体力と競技力の向上を目指したトレーニングの継続による心身の鍛錬
- ② 自らの健康と安全を意識した学校生活の維持と望ましい生活習慣・食習慣の定着
- ③ 勤労体験学習と郷土学習を関連付けたキャリア教育の推進
- ④ 行事と連携させた主体的で自治的な生徒会活動の推進

(4) 職員の資質向上と教育環境整備

- ① 教職員としての専門性と実践的指導力を向上させる研修への積極的参加
- ② 学習指導要領の改訂に沿った教材と教具の整備と指導法の改善
- ③ 指導の方針や意図を周知し、家庭や地域の協力と支援を受けるための積極的な情報発信と情報共有
- ④ 効率的な業務処理を行うための業務改善と適切な校務分担の推進
- ⑤ 教育活動に対する自己評価及び他者評価を有効に活用した学校経営
- ⑥ 施設設備の更新や修繕、環境美化活動による安全な教育環境の維持



山形中学校

昭和58年4月1日創立

〒028-8602 久慈市山形町川井10-87-11
TEL 0194-72-2050 FAX 0194-72-3109
E-mail yamagataty@scm.city.kuji.iwate.jp

校長 佐々木 律 夫
副校長 杉 下 奈津子

- 教職員数 15人
- 生徒数 44人
- 学級数 5学級



教育目標

- 1 自主・主体的に学び、考え、行動する生徒
- 2 創造・生活を見つめ、協力して新しい文化を創る生徒
- 3 躍進・気力・体力を鍛え、ともに高めあう生徒
- 4 敬愛・自他を敬愛し、思いやりと感謝の心を持つ生徒

研究主題

自己を見つめ、他者との関わりを通して

考えを深める道徳の授業のあり方

～問題解決的な学習を通して～

確かな学力の定着を目指した授業の研究

～OJTシステムの構築を通して～

学校経営方針

学校は、憲法・教育基本法の理念及び学校教育法に基づいて、地域社会・生徒実態を踏まえた学校教育目標の達成を目指して協働する組織体です。

本校では、生徒が「この学校に入ってよかったと思える学校」をめざし、岩手県教育委員会学校教育指導指針並びに久慈市教育委員会学校教育行政方針をふまえ、次の点に力を入れていきます。

ア 個性尊重の原則に立って豊かな心とふれあいのある教室をつくりまします。また、「生徒指導」と「心の教育」を基盤にし、生徒相互、教師と生徒の心のふれあいを大切にしたい教育を心がけます。

イ 基礎的・基本的内容の定着を図り、確かな学力を習得できる生徒を中心とした授業を展開します。授業においては生徒を中心に据え、わからない事を聞き合うことのできる雰囲気醸成することで意欲を高め、心を育てます。

ウ 自己の課題に向き合い、困難を克服して自己実現を目指す生徒の育成に努めます。「キャリア教育」「復興教育」「道徳教育」に力を入れ、自己を見つめ、他者や社会との関わりを考え、お互いに思いやり支え合いながら努力する生徒を育てます。

エ 「地域の学校」との自覚を持ち、学区内各小学校との連携を緊密にするとともに、保護者・地域との協働を推進して学校運営にあたりまします。

3 学校保健

○ 学校医等一覧表

| No | 学校名 | 学校医・学校歯科医・薬剤師名 | | | | |
|----|--------|----------------|-------|-------|----------------|-------|
| | | 内科 | 耳鼻科 | 眼科 | 歯科 | 薬剤師 |
| 1 | 久慈小学校 | 千田 修 | 小野寺 耕 | 圓佛 誠基 | 岩本 一夫 岩城 大介 | 古橋 崇 |
| 2 | 久慈湊小学校 | 関上 勇 | 小野寺 耕 | 圓佛 誠基 | 小林 直人 | 日向 利明 |
| 3 | 長内小学校 | 関上 勇 | 小野寺 耕 | 圓佛 誠基 | 吉田 清範 | 小向 毅 |
| 4 | 小久慈小学校 | 関上 勇 | 小野寺 耕 | 圓佛 誠基 | 吉田 清範 | 新淵 宏 |
| 5 | 大川目小学校 | 鳥谷 宗正 | 小野寺 耕 | 圓佛 誠基 | 小柳亜沙子 | 佐々木美代 |
| 6 | 夏井小学校 | 鳥谷 宗正 | 小野寺 耕 | 圓佛 誠基 | 鳥谷 恭右 | 細田 稔男 |
| 7 | 平山小学校 | 竹下 敏光 | 小野寺 耕 | 圓佛 誠基 | 卯城 敏隆 | 久世 康文 |
| 8 | 侍浜小学校 | 大澤 一嘉 | 小野寺 耕 | 圓佛 誠基 | 長内 宏夫 | 新淵 光子 |
| 9 | 宇部小学校 | 齊藤 裕 | 小野寺 耕 | 圓佛 誠基 | 小林 直人 | 新淵 純司 |
| 10 | 久喜小学校 | 関上 勇 | 小野寺 耕 | 圓佛 誠基 | 山口 一徳 | 日向 利明 |
| 11 | 小袖小学校 | 関上 勇 | 小野寺 耕 | 圓佛 誠基 | 大澤輝見子 | 日向 利明 |
| 12 | 山形小学校 | 吉田 弘之 | 小野寺 耕 | 圓佛 誠基 | 田口 淳 | 仲村 一裕 |
| 13 | 霜畑小学校 | 吉田 弘之 | 小野寺 耕 | 圓佛 誠基 | 田口 淳 | 及川 圭士 |
| 14 | 来内小学校 | 吉田 弘之 | 小野寺 耕 | 圓佛 誠基 | 田口 淳 | 中野 清良 |
| 15 | 久慈中学校 | 大澤 一嘉 | 小野寺 耕 | 圓佛 誠基 | 八重樫育男 | 細田 稔男 |
| 16 | 長内中学校 | 白戸 隆洋 | 小野寺 耕 | 圓佛 誠基 | 吉田 清範 | 藤崎 秀紀 |
| 17 | 大川目中学校 | 鳥谷 宗正 | 小野寺 耕 | 圓佛 誠基 | 小柳亜沙子 | 及川 圭士 |
| 18 | 夏井中学校 | 鳥谷 宗正 | 小野寺 耕 | 圓佛 誠基 | 長内 宏夫 | 福本 優悟 |
| 19 | 侍浜中学校 | 大澤 一嘉 | 小野寺 耕 | 圓佛 誠基 | 山口 一徳 | 久慈みどり |
| 20 | 宇部中学校 | 齊藤 裕 | 小野寺 耕 | 圓佛 誠基 | 村田 昌明 | 藤崎 秀紀 |
| 21 | 三崎中学校 | 白戸 隆洋 | 小野寺 耕 | 圓佛 誠基 | 岩本 一夫 | 日向 利明 |
| 22 | 山形中学校 | 吉田 弘之 | 小野寺 耕 | 圓佛 誠基 | 田口 淳 | 仲村 一裕 |

○ 児童・生徒の体位

(1) 身長 (cm)

| 性別 学校別 学年別 | | 男 | | | | | | 女 | | | | | |
|---------------|-------------------|-------|-------|-------|-------|-------|-------|-------|-------|-------|-------|-------|-------|
| | | 1 | 2 | 3 | 4 | 5 | 6 | 1 | 2 | 3 | 4 | 5 | 6 |
| 小 | 久慈市平均 (令和元年度) | 116.5 | 120.7 | 128.1 | 133.9 | 138.9 | 146.8 | 114.4 | 121.4 | 125.2 | 134.0 | 140.5 | 146.4 |
| | 久慈市平均 (平成30年度) | 116.7 | 122.6 | 127.4 | 133.4 | 140.0 | 145.0 | 115.8 | 121.7 | 127.2 | 133.8 | 140.0 | 146.5 |
| | 差 | ▲ 0.2 | ▲ 1.9 | 0.7 | 0.5 | ▲ 1.1 | 1.8 | ▲ 1.4 | ▲ 0.3 | ▲ 2.0 | 0.2 | 0.5 | ▲ 0.1 |
| | 岩手県平均 (令和元年度) | 117.2 | 123.1 | 128.8 | 134.1 | 139.7 | 145.5 | 116.1 | 121.9 | 127.5 | 134.4 | 140.9 | 147.7 |
| | 差 | ▲ 0.7 | ▲ 2.4 | ▲ 0.7 | ▲ 0.2 | ▲ 0.8 | 1.3 | ▲ 1.7 | ▲ 0.5 | ▲ 2.3 | ▲ 0.4 | ▲ 0.4 | ▲ 1.3 |
| | 全国平均 (令和元年度) | 116.5 | 122.6 | 128.1 | 133.5 | 139.0 | 145.2 | 115.6 | 121.4 | 127.3 | 133.4 | 140.2 | 146.6 |
| | 差 | 0.0 | ▲ 1.9 | 0.0 | 0.4 | ▲ 0.1 | 1.6 | ▲ 1.2 | 0.0 | ▲ 2.1 | 0.6 | 0.3 | ▲ 0.2 |
| 中 | 久慈市平均 (令和元年度) | 152.4 | 159.2 | 165.0 | / | 150.7 | 154.0 | 156.1 | | | | | |
| | 久慈市平均 (平成30年度) | 152.1 | 159.9 | 165.2 | | 151.3 | 154.9 | 156.3 | | | | | |
| | 差 | 0.3 | ▲ 0.7 | ▲ 0.2 | | ▲ 0.6 | ▲ 0.9 | ▲ 0.2 | | | | | |
| | 岩手県平均 (令和元年度) | 153.9 | 160.7 | 166.1 | | 152.0 | 154.9 | 156.5 | | | | | |
| | 差 | ▲ 1.5 | ▲ 1.5 | ▲ 1.1 | | ▲ 1.3 | ▲ 0.9 | ▲ 0.4 | | | | | |
| | 全国平均 (令和元年度) | 152.8 | 160.0 | 165.4 | | 151.9 | 154.8 | 156.5 | | | | | |
| | 差 | ▲ 0.4 | ▲ 0.8 | ▲ 0.4 | | ▲ 1.2 | ▲ 0.8 | ▲ 0.4 | | | | | |

(2) 体重 (kg)

| 性別 学校別 学年別 | | 男 | | | | | | 女 | | | | | |
|---------------|-------------------|-------|-------|-------|-------|-------|------|-------|-------|-------|------|------|-------|
| | | 1 | 2 | 3 | 4 | 5 | 6 | 1 | 2 | 3 | 4 | 5 | 6 |
| 小 | 久慈市平均 (令和元年度) | 22.0 | 24.7 | 27.8 | 31.7 | 36.9 | 43.0 | 20.5 | 23.4 | 27.1 | 32.2 | 35.6 | 40.2 |
| | 久慈市平均 (平成30年度) | 22.1 | 24.4 | 28.2 | 32.7 | 38.0 | 38.8 | 21.1 | 24.1 | 28.1 | 31.2 | 35.4 | 40.4 |
| | 差 | ▲ 0.1 | 0.3 | ▲ 0.4 | ▲ 1.0 | ▲ 1.1 | 4.2 | ▲ 0.6 | ▲ 0.7 | ▲ 1.0 | 1.0 | 0.2 | ▲ 0.2 |
| | 岩手県平均 (令和元年度) | 22.1 | 25.1 | 28.2 | 32.1 | 35.7 | 39.9 | 21.6 | 24.1 | 27.2 | 31.5 | 35.2 | 41.5 |
| | 差 | ▲ 0.1 | ▲ 0.4 | ▲ 0.4 | ▲ 0.4 | 1.2 | 3.1 | ▲ 1.1 | ▲ 0.7 | ▲ 0.1 | 0.7 | 0.4 | ▲ 1.3 |
| | 全国平均 (令和元年度) | 21.4 | 24.2 | 27.3 | 30.7 | 34.4 | 38.7 | 20.9 | 23.5 | 26.5 | 30.0 | 34.2 | 39.0 |
| | 差 | 0.6 | 0.5 | 0.5 | 1.0 | 2.5 | 4.3 | ▲ 0.4 | ▲ 0.1 | 0.6 | 2.2 | 1.4 | 1.2 |
| 中 | 久慈市平均 (令和元年度) | 44.2 | 50.3 | 54.5 | / | 44.9 | 48.0 | 50.4 | | | | | |
| | 久慈市平均 (平成30年度) | 46.0 | 49.7 | 56.1 | | 44.6 | 47.6 | 54.4 | | | | | |
| | 差 | ▲ 1.8 | 0.6 | ▲ 1.6 | | 0.3 | 0.4 | ▲ 4.0 | | | | | |
| | 岩手県平均 (令和元年度) | 46.0 | 51.8 | 55.7 | | 45.2 | 47.9 | 51.5 | | | | | |
| | 差 | ▲ 1.8 | ▲ 1.5 | ▲ 1.2 | | ▲ 0.3 | 0.1 | ▲ 1.1 | | | | | |
| | 全国平均 (令和元年度) | 44.2 | 49.2 | 54.1 | | 43.8 | 47.3 | 50.1 | | | | | |
| | 差 | 0.0 | 1.1 | 0.4 | | 1.1 | 0.7 | 0.3 | | | | | |

※各項目の「差」欄は、令和元年度久慈市平均と各項目との差

4 学校給食

○ 学校給食センター運営方針

1 学校給食の目標…（学校給食法第2条）

学校給食を実施するに当たっては、義務教育諸学校における教育の目的を実現するために、次に掲げる目標が達成されるよう努めなければならない。

- (1) 適切な栄養の摂取による健康の保持増進を図ること。
- (2) 日常生活における食事について正しい理解を深め、健全な食生活を営むことができる判断力を培い、及び望ましい食習慣を養うこと。
- (3) 学校生活を豊かにし、明るい社交性及び協同の精神を養うこと。
- (4) 食生活が自然の恩恵の上に成り立つものであることについての理解を深め、生命及び自然を尊重する精神並びに環境の保全に寄与する態度を養うこと。
- (5) 食生活が食にかかわる人々の様々な活動に支えられていることについての理解を深め、勤労を重んずる態度を養うこと。
- (6) 我が国や各地域の優れた伝統的な食文化についての理解を深めること。
- (7) 食料の生産、流通及び消費について、正しい理解に導くこと。

2 学校給食の運営方針

児童生徒を取り巻く食生活の状況を見ると、ビタミンやカルシウム等栄養素の摂取不足、肥満、偏食、朝食欠食による食生活の乱れ、食物アレルギーなどの問題が指摘されている。

このような中、学校給食は、健康の増進、体位の向上を図るという食事本来の意義だけでなく、生涯にわたる健康で充実した生活を送るための健康教育の一環として、自らが主体的に望ましい食生活を営んでいく力を身につけることや食事を通じて好ましい人間関係を育て、豊かな心を育むという教育的意義をも有することから、学校、家庭、地域及び学校給食センターの連携を密にしながら、地場産品を活用した親しみのある給食づくりを推進するため、次の重点目標を掲げ運営する。

[重点目標]

- (1) 児童生徒の肥満、偏食、食生活の乱れなどが指摘されることから、日常生活において正しい食育を行い、自己の健康管理が自主的にできるよう導く。
- (2) 教諭、栄養教諭等の適切な指導の下に、食事を通して、礼儀作法、生活規律等を体得させるとともに、友情を培い、協同協調の精神などを育むことにより、豊かな人間性を育成する。
- (3) 先人たちが長い歴史の中で築いてきた日本固有の食文化を大切にしながら、食生活環境の改善に努めるとともに、生活習慣病等を視野に入れた栄養の改善を図り「安全で安心な」給食づくりを目指す。
- (4) 地場産品を取り入れながら、「郷土料理」など親しみのある給食づくりを推進するとともに、食料の生産、流通過程、消費など社会の仕組みについても学習できるよう導く。

○ 学校給食センター運営委員会委員

1 運営委員会の構成（10名）

- (1) 市立学校の校長 4名
- (2) 市立学校のPTA会長 1名
- (3) 見識を有する者 5名

(任期 令和2年5月1日～令和4年4月30日)

| 役 職 | 氏 名 | 所属団体及び役職名 | 備 考 |
|-----|---------|--------------------------|-----|
| 委 員 | 照 井 大 道 | 久慈湊小学校長 | |
| 委 員 | 釜 石 由 仁 | 霜畑小学校長 | |
| 委 員 | 松 本 隆 | 宇部中学校長 | |
| 委 員 | 松 村 巖 寿 | 三崎中学校長 | |
| 委 員 | 壽松木 亨 | 久慈市PTA会長 | |
| 委 員 | 小 上 純 子 | 久慈小学校PTA母親委員 | |
| 委 員 | 岩 崎 弘 子 | 久慈中学校PTA母親委員 | |
| 委 員 | 野 場 まさ子 | 久慈市食生活改善推進員協議会 副会長 | |
| 委 員 | 川 村 裕 二 | 県北広域振興局保健福祉環境部 環境衛生課長 | |
| 委 員 | 見年代 由 司 | 一般社団法人久慈学校給食会長 | |

○ 学校給食センター事業計画

| 事業名 | ねらい | 事業の内容 | 時期 | 対象 |
|---------------|--|---------------------------------------|--------|------------|
| 学校給食センター運営委員会 | 学校給食の円滑な運営を図る。 | 学校給食の運営に関する重要事項を審議する。 | 6月、2月 | 委員 |
| 給食コーナーの開設 | 児童生徒及び保護者等見学の際の自主的研修を支援する。 | 食事模型、給食風景及び児童生徒からの学校給食の感想等を展示または掲示する。 | 通年 | 児童生徒及び保護者等 |
| 食に関する指導 | 栄養教諭の指導により、正しい食習慣及び食に関する知識を身につけさせる。 | 栄養教諭による食に関する授業を行う。 | 5月～1月 | 児童生徒 |
| 地産地消ふれあい給食の日 | 地元食材を活用した給食を通じて、農林水産物に対する理解と地産地消及び食育の推進を図る。 | 久慈市を代表する食材を活用した給食と生産者を派遣した食育出前教室を行う。 | 10月～1月 | 児童生徒 |
| 子ども料理教室 | 料理体験を通して、料理の楽しさ及び料理の基本技術を習得するとともに、食に関する意識の醸成を図る。 | 栄養教諭が指導者となり、子ども及び保護者を対象にした料理教室を開催する。 | 8月 | 児童生徒及び保護者 |
| 郷土料理給食 | 年に数回、地域の伝統食や郷土料理を学校給食で提供し、子どもたちに郷土に伝わる伝統食を伝えていく。 | まめぶ、ひつつみ等を給食で提供する。 | 通年 | 児童生徒 |

○ 久慈市学校給食センターの概要

1 学校給食施設の概要

- (1) 位 置 久慈市小久慈町第 39 地割 2 番地 2
(2) 敷 地 7,994.82㎡
(3) 建 物 2,771.47㎡ (1F 2,120.88㎡ 2F 650.59㎡)
○共同調理場 2,683.49㎡
構 造 鉄骨 2 階建
建 築 年 平成 21 年度 (改築)
総事業費 1,478,265 千円 (文部科学省の「安全・安心な学校づくり交付金事業」と合併特例債を活用して整備)

2 学校給食の開始

昭和 46 年 8 月 25 日 給食調理能力 7,000 食
平成 21 年 8 月 20 日 (改築) 給食調理能力 4,000 食

3 学校給食の形態

完全給食 週 5 日

4 学校給食の日数

| 区分 \ 内訳 | 年 間 給 食 日 数 | | | 1 週 間 平 均 回 数 | | |
|---------|-------------|-------|-------|---------------|-----|-----|
| | パ ン | 米 飯 | 計 | パ ン | 米 飯 | 計 |
| 小・中学校 | 18 日 | 154 日 | 172 日 | 月 1～2 回 | 5 回 | 5 回 |

※ 米飯給食は、月～金曜日の週 5 回。(パン給食の日を除く。)

※ パン給食は、第 2・4 火曜日の月 1～2 回。

5 米飯給食の推移

昭和 49 年 6 月 1 日 1 週間に米飯持参 1 回
昭和 53 年 4 月 1 日 1 週間に委託米飯 1 回、米飯持参 1 回
昭和 55 年 4 月 1 日 1 週間に委託米飯 2 回、米飯持参 1 回
平成 21 年 8 月 (2 学期) 1 週間にセンター炊飯 3 回
平成 29 年 10 月 (2 学期) 1 週間にセンター炊飯 5 回 (パン給食の日を除く。)

6 学校給食費の推移

(1食当たり単価)

| 年度 区分 | 46 | 48 | 49 | 50 | 51 | 53 | 54 | 55 | 57 | 平成元 | 4 | 9 | 10～ | 令和2 |
|----------|-----|-----|------|------|------|------|------|------|------|------|------|------|------|------|
| 小学校 | 60円 | 72円 | 104円 | 130円 | 145円 | 163円 | 173円 | 187円 | 194円 | 199円 | 233円 | 237円 | 243円 | 280円 |
| 中学校 | 68円 | 85円 | 122円 | 150円 | 167円 | 187円 | 198円 | 215円 | 223円 | 229円 | 268円 | 273円 | 280円 | 300円 |

7 学校給食費

学校給食に要する経費のうち、食材料費は保護者負担の給食費として、5月から翌年の1月までの9期に分けて徴収している。

| 給食費 区分 | 1食当たり単価 | 基準日数 (年間) | 年 額 | 各期納入額 | |
|-----------|---------|--------------|---------|--------|--------|
| | | | | 1期～8期 | 9期 |
| 小学校 | 280円 | 172日 | 48,160円 | 5,600円 | 3,360円 |
| 中学校 | 300円 | 172日 | 51,600円 | 6,000円 | 3,600円 |

8 学校給食対象校等及び人数

(令和2年5月1日現在)

| 小 学 校 | | | 中 学 校 | | | 給食センター | | 合 計 | | | |
|-------|-------|-----|-------|-----|-----|--------|-----|-----|-------|-------|-----|
| 校 数 | 児童数 | 職員数 | 校 数 | 生徒数 | 職員数 | 施設数 | 職員数 | 施設数 | 人 数 | | |
| | | | | | | | | | 計 | 児童生徒数 | 職員数 |
| 11 | 1,542 | 199 | 7 | 839 | 146 | 1 | 38 | 19 | 2,764 | 2,381 | 383 |

9 施設の特徴について

- 衛生面では、ハセップ（HACCP）の概念に基づいたドライシステムとオール電化厨房システムを導入、そして調理食材や室温等を一元管理する集中温度管理システムを採用している。
- 環境の面では、深夜電力を使用したオール電化によるCO₂排出削減など行い、
氷の蓄熱を使用した空調システム（エコ・アイス）
地中熱を取り入れた空調システム（クールヒートトレンチ）
外気の熱を利用した給湯システム（エコキュート）
夜間電力蓄熱式蒸気発生器（蒸気源）などを導入している。
- 新たな調理器具としては、米飯給食対応のために電気式連続炊飯システムやスチームコンベクションオープンなどを導入している。

○ 山形地区学校給食センターの概要

1 学校給食施設の概要

- (1) 位 置 久慈市山形町川井第 13 地割 20 番地 1
- (2) 敷 地 4,805.79㎡
- (3) 建 物 404.25㎡
 - 共同調理場 384.00㎡
 - 構 造 鉄骨 2 階建
 - 建 築 年 平成 14 年度（改築）
 - 総事業費 217,350 千円

2 学校給食の開始

昭和 44 年 8 月 22 日
 平成 14 年 4 月 10 日（改築） 給食調理能力 500 食

3 学校給食の形態

完全給食 週 5 日

4 学校給食の日数

| 区分 | 内訳 | 年 間 給 食 日 数 | | | 1 週 間 平 均 回 数 | | |
|-------|----|-------------|-------|-------|---------------|-----|-----|
| | | パ ン | 米 飯 | 計 | パ ン | 米 飯 | 計 |
| 小・中学校 | | 34 日 | 138 日 | 172 日 | 1 回 | 4 回 | 5 回 |

※ 米飯給食は、月曜日・火曜日・木曜日・金曜日の週 4 回。

※ パン給食は、水曜日の週 1 回。

5 学校給食費の推移

(1 食当たり単価)

| 区分 | 年度 | 55 | 56 | 57 | 元 | 5 | 9 | 10 | 11 | 令和 2 |
|-----|----|-------|-------|-------|-------|-------|-------|-------|-------|-------|
| 小学校 | | 190 円 | 195 円 | 200 円 | 206 円 | 232 円 | 242 円 | 249 円 | 259 円 | 280 円 |
| 中学校 | | 210 円 | 215 円 | 220 円 | 226 円 | 263 円 | 273 円 | 281 円 | 291 円 | 300 円 |

6 学校給食費

学校給食に要する経費のうち、食材料費は保護者負担の給食費として、5月から翌年の1月までの9期に分けて徴収している。保育所等は、月毎に実績額を徴収している。

| 区分 | 給食費 1食あたり単価 | 基準日数 (年間) | 年 額 | 各期納入額 | |
|---------|----------------|--------------|----------|---------|---------|
| | | | | 1期～8期 | 9期 |
| 小 学 校 | 280 円 | 172 日 | 48,160 円 | 5,600 円 | 3,360 円 |
| 中 学 校 | 300 円 | 172 日 | 51,600 円 | 6,000 円 | 3,600 円 |
| 保育所・児童館 | 180 円 | 172 日 | 30,960 円 | - | - |

7 学校給食対象校等及び人数

(令和2年5月1日現在)

| 保育所・児童館 | | | 小学校 | | | 中学校 | | | 給食センター | |
|---------|-----|-----|-----|-----|-----|-----|-----|-----|--------|-----|
| 施設数 | 児童数 | 職員数 | 校数 | 児童数 | 職員数 | 校数 | 生徒数 | 職員数 | 施設数 | 職員数 |
| 2 | 14 | 6 | 3 | 81 | 31 | 1 | 44 | 16 | 1 | 11 |

| 合 計 | | | |
|-----|-----|-------|-----|
| 施設数 | 人 数 | 人 数 | |
| | | 児童生徒数 | 職員数 |
| 7 | 203 | 139 | 64 |

8 施設の特徴について

- ・ 衛生面では、ハセップ（HACCP）の概念に基づいたドライシステムとオール電化厨房システムを導入している。
- ・ 環境の面では、深夜電力を使用したオール電化によるCO₂排出削減など行い、氷の蓄熱を使用した空調システム（エコ・アイス）大型電気温水器などを導入している。
- ・ 新たな調理器具としては、米飯給食対応のために炊飯器やスチームコンベクションオーブンなどを導入している。

5 関係機関等

○ 教育研究所

1 運営体制

- 所 長 宇部 智康（学校教育課長）
- 運営委員会
 - 【委員長】 菊地 理
 - 【副委員長】 梅野 展和
 - 【委員】 高橋 純子 佐々木 敏之 波田野 誠
 - 川原 直也 山館 和博 杉下 奈津子
 - 山館 和博 宇部 紀江

2 主な事業

| 研究委員会 | 主 な 事 業 内 容 |
|--|---|
| ア 研究委員会 ①授業づくり部会 ②魅力ある学級づくり部会 ③健康教育委員会 イ 編集委員会 ・社会科副読本編集委員会 | 1 事業の内容 各種調査結果の分析、検討により、課題を明らかにし、その改善方策や具体的な指導方法等について実践研究を進め、その成果について研究発表会や資料等により共有化を図る。 2 事業計画 (1) 運営委員会（年3回、①5月・②11月・③2月） (2) 研究委員会（年3回、①6月・②6月・③12月） 【担当者】 研究委員会は、研究委員4名（小2名・中2名）に運営委員が1名加わり5名構成を基本とする。 (3) 諸テスト ①教研式標準学力検査（CRT） 学習内容がどの程度定着しているかを、個々の児童生徒について分析し実態を把握する。 実施学年 小学校3年～6年 中学校1年・2年 実施教科 小学校（国・算） 中学校（国・数・英） 実施時期 令和2年12月中旬 集計分析 令和3年1月 ②hyper-QU（よりよい学校生活と友達づくりのためのアンケート） 生徒指導の充実及び「不登校」「いじめ」等の未然防止と早期発見のため、児童生徒個々の実態や学級・学年の傾向等を把握する。 実施学年 小・中学校とも希望する学年（1つ）で実施 実施時期 令和2年6月 |
| その他（研究発表会） 令和3年1月 | ・市教委報告 ・講演会 |

○ 就学支援委員会

(1) 委員

| 氏名 | 職名 |
|---------|----------------|
| 千田 修 | ちだ医院 院長 |
| 遠藤 五郎 | 北リアス病院 名誉院長 |
| 中野 信男 | 久慈市手をつなぐ育成会 会長 |
| 坂川 孝志 | 久慈小学校 校長 |
| 角谷 隆章 | 山形小学校 校長 |
| 関上 康 | 大川目中学校 校長 |
| 小山 芳克 | 久慈拓陽支援学校 副校長 |
| 宮本 真紀 | 小袖小学校 教諭 |
| 岩谷 あゆみ | 久慈中学校 教諭 |
| 鶴飼 朋子 | 久慈市保健推進課 係長 |
| 浅水 正幸 | 久慈地区保育所協議会 会長 |
| 石羽根 ヌキ子 | 相談支援専門員 |

(2) 調査員

| 氏名 | 職名 |
|--------|-------------|
| 板橋 悦子 | 久慈拓陽支援学校 教諭 |
| 及川 愛 | 久慈拓陽支援学校 教諭 |
| 下長根 智美 | 久慈小学校 教諭 |
| 金子 育子 | 大川目小学校 教諭 |
| 関上 裕子 | 平山小学校 教諭 |
| 松岡 青子 | 侍浜小学校 教諭 |
| 馬場 理恵子 | 宇部小学校 教諭 |
| 林崎 浩恵 | 夏井中学校 教諭 |
| 水上 未帆 | 侍浜中学校 教諭 |
| 小野寺 明美 | 山形中学校 教諭 |
| 高橋 弥子 | 久慈小学校 教諭 |
| 橘 りつ子 | 小久慈小学校 教諭 |

| | |
|----------|---------------------------------------|
| 事業 予定 | ・5月、10月、12月、2月－就学支援委員会議 |
| | ・6月、8月、10月、11月（2回開催）、1月－就学支援調査及び調査員会議 |

○ 生徒指導の組織

(1) 久慈市小中高生徒指導連絡協議会

目的 本会を構成する団体の相互協力によって、小中高校生の生徒指導、特に問題行動の原因分析とその対策、および問題行動傾向をもった児童生徒の早期発見とその指導強化を図ることを目的とする。（会則第2条）

事業 1 市内各学校及びPTA並びに関係諸機関等との連絡協議により、児童生徒の生活指導上必要な資料の整備・交換・活用をはかる。

2 組織的、計画的に校外生活の実態調査と重点指導を行う。（会則第3条）

3 本会は、久慈市内小中高等学校並びに久慈市PTA連合会、久慈市教育委員会、久慈警察署及び本会の目的に賛同する団体の協議体とする。

代表役員 会長 菊地 理（久慈中学校長）

(2) 久慈地域生徒指導推進協議会（事務局：洋野町教育委員会）

目的 久慈地域児童生徒の健全育成を図るため、関係市町村の生徒指導連絡組織を中核に関係機関、地域社会の組織と連携をはかり、生徒指導を広域的総合的に進め、その充実強化を図ることを目的とする。

事業 1 生徒指導体制の確立に関する事

2 生徒指導組織の連携強化に関する事

3 学校、家庭、地域社会の連携に関する事

4 関係機関、関係団体との連携に関する事

5 調査研究・広報資料作成に関する事

生涯學習

1 社会教育行政

○ 社会教育行政方針

今日の社会情勢は、少子化による人口減少、高齢化、高度情報化、グローバル化の進展など大きな変革の中にあり、平成23年の東日本大震災を背景とした地域コミュニティの分散化や連帯感の希薄化など、様々な課題に直面しています。

また、平成28年の台風第10号、令和元年度の台風第19号による被災や、人口減少の更なる進行、人生100年時代と言われる長寿化など、自然環境・地域社会・家庭環境の大きな変化が予想される中、複雑化する課題への対応が求められるようになっていきます。

多様化する市民のニーズや期待を的確に捉え、市民一人ひとりが生きがいを持って、充実した人生を送り、社会の一員として自信と責任を持って生活していけるよう、市民が生涯にわたり社会教育活動を主体的、継続的に「いつでも・だれでも・どこでも」行うことができる環境を整備すること、そして、その成果を社会に生かせる人材の育成や家庭・地域の教育力向上のための環境整備は、行政の重要な責務です。

久慈市総合計画（平成28年度～令和7年度）においては、基本方針に「総合力豊かな人材を育てるまちづくり」と位置付け、教育に関して人づくりや教育・文化の環境づくりを推進し、「子どもたちに誇れる 笑顔日本一のまち 久慈」の実現を目指します。

また、久慈市社会教育行政中期計画（平成28年度～令和2年度）では、子どもから高齢者まで、市民が生涯の各時期において、自主的・自発的に学習活動を行うことができるよういつでも、どこでも学ぶことができ、豊かな社会生活を送ることができるよう、市民のニーズや期待に沿って、多様な学習機会の提供や学習環境の整備に努めるとともに、子ども達が、明るい未来に向かって創造的、主体的に自らの手で切り拓いていく力を身に付け、心豊かでたくましい人間に成長し、また、ふるさとの歴史、文化、慣習等に対する理解を深め、郷土愛を育むよう生涯学習の推進に取り組むこととしています。

教育が未来を担う人材を育成する基盤であるとの認識に立ち、生涯にわたる多様な学びを通じて、住民が協働して行う地域づくり活動を支援するなど、継続的な取組のためのつながりづくりを推進しながら、地域の強い絆のもとで、高い意志を持ち、想像力豊かで心身ともに健やかな子どもたちを育成し、地域が交流する中で郷土の文化を守り育み、継承ができるような地域社会を目指す施策として「生涯学習の充実」に取り組みます。

以上のことから、令和2年度社会教育行政方針を次のとおりとし、社会教育行政を推進します。

1 生涯学習環境の充実と社会教育の推進

市民の学習意欲に応えた多様な学習機会の提供や学習環境の整備・支援に努めるとともに、地域全体で子ども達を育む教育振興運動の推進を通じて、学校・家庭・地域の連携を深め、市内各地区において「放課後子ども教室」を実施します。また、学校における地域力の活用を推進し、地域・家庭の教育力の向上及び生涯学習の充実に努めます。

(1) 生涯学習環境と推進体制の整備・充実

市民一人ひとりの生涯にわたる学びを支援するため、市民の学習ニーズ等の把握に努

め、多様な学習機会を提供するとともに、学びの成果を生活や地域活動等に活かすことができる実践の機会を提供します。

また、学習者が新たな指導者となるよう人材育成を図り、学習の成果を発表できる場として「生涯学習のつどい」を実施します。

きめ細やかな情報提供や相談対応、学習機会のコーディネート等を行う体制づくりをします。

(2) 学校・家庭・地域の連携と家庭教育の充実

学校・家庭・地域の連携を促進し、地域全体で子どもを育む環境を整備するため、住民相互のつながりの形成を促進し、新たな気づきや学びの活動として、「放課後子ども教室」や「学校支援地域本部事業」の実施により地域・学校等で活躍できる環境を整えます。

また、子育て期の家庭での教育を支援するため、小中学校や子育て支援センターと連携し、子育てや家庭教育に役立つ事業を展開します。

(3) 社会教育の推進

生涯にわたり主体的に「学び」続けるには、個人のライフスタイルやライフステージ（年代別の生活段階のこと。）に合わせ、さまざまな学習内容、学習時間、学習形態の研究が必要であり、それに応じた学習機会の提供に努めます。

また、幅広い学習要求に応え、多くの方が参加できるような環境として、市民センター主催の事業を充実し、さらに、持続可能な地域づくりのために、学びを通じた人づくり、つながりづくりの視点を取り入れ、人材育成や支援に努めます。

さらに、地域で活躍している人材の豊かな知識や経験を、地域の活動の中で発揮することにより、生きがいや楽しみをもち、充実した人生を送ることができる多様な学習活動を支援します。

(4) 社会教育施設の有効活用

社会教育施設において、市民が学習活動をより活発に、そして気軽に利用できるよう、利便性・安全性の向上に努めます。

各施設が市民に効果的に利用されるよう、利用時間や管理運営方法の在り方について調査・研究するなど、施設の活用方法の改善、事業活動に関する情報提供の充実、施設相互の連携等を強化します。

また、指定管理者制度を導入した久慈市立図書館について、指定管理者との連携のもと、市民が集い、親しまれる施設になるよう、図書館機能の充実に取り組むとともに、施設の管理運営が適正かつ確実に履行されるようチェック体制を確立します。

2 図書館機能の充実

久慈市の生涯学習を推進する中核的施設として、市民の文化・教養及び調査研究など多種多様な学習意欲の高まりに応えるため、また、市民に親しまれる読書環境の整備を目的に、「新久慈市立図書館」を開館します。

また、幼い頃からの読書習慣の形成、親子の触れ合いなど、読書を通じた子育てを応援

する事業を展開してまいります。

(1) 運営体制の充実と相談機能の強化

少子高齢化が進み、ライフスタイルや価値観が変化する中で、図書館に求めるニーズも多様化しており、紙媒体の資料だけでなく、幅広い資料に対応する施設運営が必要となっています。また、図書館はその情報源を活用し、「本と人、人と人を結ぶ場」として幅広い交流の場としての役割が求められています。

このため、図書館の可能性を高める施設の構築と、専門性の高いサービスの提供に向けた運営体制の検討を進めてまいります。図書館の根幹をなす資料については、管理を強化し、市民の利便性を高めるICタグでの管理システムを導入し、円滑な利用が図られるように努めてまいります。図書館職員の充実については、市民の学習ニーズに適切に対応できるよう広範な知識をはじめ、資料の選択や読書指導に関する知識と技術を有することが必要であり、専門的な知識・技術を習得できるよう研修体制の整備を図ります。

また、市民に役に立つ図書館として、レファレンス^{*1}・レファラルサービス^{*2}機能を強化するため、地域情報を含めた資料の収集保存に努め、2次資料を作成するとともに、関係機関や広域連携を深めることにより相談機能の強化に努めます。

※1 利用者の問い合わせに応じ、図書館資料等に基づく関係資料・情報を提供する機能

※2 図書館利用者が必要とする情報・機関・組織を知らせる機能

(2) 図書館資料の充実

読書への関心を広げる資料の選定を行い、児童の読書意欲の向上を推進するとともに、個々の学習活動に配慮したバランスのとれた蔵書の整備を計画的に図っていきます。さらに、寄贈図書の入入れや団体貸出等を積極的に行い、自館にない資料については、岩手県立図書館等とのネットワークを活用した相互貸借により、市民のニーズに応えます。

また、将来に渡り文化を継承し、地域に愛着の持てる施設とするため、郷土資料の充実を図り、郷土に関係する特徴のある資料、地域情報の収集・発信を積極的に進め、地域の情報センターとしての役割も担っていきます。

(3) 読書推進活動の促進と学習機会の提供

読書を推進する活動を行っている読み聞かせグループ等への支援を進め、活動場所や場を提供するとともに、ボランティアのスキルを高める研修機会を提供していきます。

また、図書館から遠隔地に居住する市民の読書活動を推進するため、学校や市民センター等との連携を含め、移動図書館車によるサービスの充実に努めます。

さらに、幅広い利用促進に向け、一般向けの講座や企画展、イベント等を開催し、読書に親しむ事業を積極的に展開します。

3 芸術文化活動の充実

文化施設の運営に当たっては、鑑賞機会の提供、学校等との連携、市民参画と協働による活動の推進を図り、賑わいのある文化施設となるよう努めます。

(1) 市民の参画・協働による文化施設の企画運営及び優れた芸術文化事業の提供と鑑賞者の育成

芸術文化活動に対する関心は高まっており、今後もより多くの市民が芸術文化に親しめる環境の整備を図りながら、利用者の増加を図ることが必要です。

多くの市民から積極的に活用されるためには市民のニーズを的確に把握し、市民の参画と協働による施設の活用に工夫を凝らすとともに、市民のニーズに合った管理運営に努めなければなりません。そのため、芸術監督監修の質の高い演奏会を含む多様なジャンルの鑑賞事業や、市民の企画実行力を活かした共催事業の実施に取り組みます。

また、アンバーホール友の会の充実を図り、芸術文化情報の発信に努め、ホールボランティアの育成により事業の協力者の掘り起こしを図るなど、文化活動をサポートする体制の確立を進めます。

さらに、自主事業の拡大を図るため、各種助成制度の積極的な導入に努め、より多くの市民が来館し、利用できる賑わいのある施設を目指します。

(2) 芸術文化の創造と人材の育成・支援

「吹奏楽クリニック」については、一般及び学校からの参加者の拡充を図るとともに、「吹奏楽クリニック」の成果発表として吹奏楽祭を継続開催し、演奏者や指導者の育成に努めます。

「合唱ワークショップ」については、合唱愛好者のすそ野を広げる活動を行います。また既存の合唱団体等が自立した活動ができるよう支援体制の強化に努めます。

また、文化団体へ講師を派遣し、技術の向上と活動の活性化を図り、各芸術分野の担い手の育成に取り組むとともに、活動状況の積極的な情報発信により、地域に根付いた活動を支援します。

「おらほーる劇場」については、練習会場の設定の工夫や、初心者向けの演劇ワークショップを実施するなど、新規参加者の増加を目指します。また、鑑賞者の増加に向けて、学生等でも気軽に鑑賞できる交通手段の確保など環境づくりに努めます。

これら人材育成の事業を継続して実施することにより、参加者の技術向上、指導者の育成に努め、地域に根付いた特色ある事業展開に向けて取り組みます。

さらには、活動発表の場として、市民芸術文化祭を開催し、市民の芸術活動の活性化を図るとともに、文化団体等が個々に取り組んできた発表会を合同で実施することにより、各団体の連携強化に努めます。

(3) 地域社会との連携

学校等と連携し、ホールへ足を運ぶ機会が少ない幼児・児童・生徒等の公演への招待や、アウトリーチ（出前コンサート）を実施し、芸術鑑賞の機会を提供します。

また、文化団体、伝統芸能団体と児童・生徒たちとの交流を通じて、各地域活動への積極的な参加の機会を創出し、担い手の育成に努めるとともに、より一層の活性化に向け、団体等のイベント開催においては、企画・運営の指導や助言などによる支援を行い、芸術文化の振興を図ります。

4 地域の歴史と文化の継承と発信

地域の歴史と風土に培われた貴重な文化遺産の保護に努めるとともに、文化財保管・展示施設を活用し、文化財保護思想の啓発を図るほか、郷土芸能保存団体への支援や、久慈城跡を始めとする史跡の整備などに取り組みます。

(1) 文化財の調査と保護

地域に伝わる貴重な文化財の調査・保護に取り組むとともに、重要な文化財の指定の検討や、時代の変化とともに急速に失われつつある民俗資料等の収集に努めます。

郷土芸能祭の開催により伝統芸能の伝承活動の活性化を図るとともに、郷土芸能保存団体への支援を行い、郷土芸能の保存に係る対策を推進します。

(2) 文化財の管理と活用

久慈市の歴史や文化に触れる機会をより多く設けるため、既存の久慈市歴史民俗資料室を維持、活用しつつ、将来的には久慈市文化財展示施設の移転を行い、常時見学できる体制を整えます。文化財保管施設については、文化財が適正に保管されるよう既存施設の維持・管理に努めるとともに、文化財展示施設の移転を進めていきます。郷土の歴史や文化への理解を深め、各種文化財の有効活用を図るため、文化財めぐりや文化財展等の公開事業を継続実施します。

○ 社会教育行政体系

久慈市総合計画 (H28～R7)

＜基本理念＞ 「子どもたちに誇れる 笑顔日本一のまち 久慈」

＜基本方針＞ 総合力豊かな人材を育てるまちづくり

＜主要施策＞ 生涯学習の充実

| 基本方針 | 主要施策 | 施策の体系 | 基本施策 | 主な事業 |
|-------------------|-----------|---------------------|---|--|
| 総合力豊かな人材を育てるまちづくり | 『生涯学習の充実』 | 1 生涯学習環境の充実と社会教育の推進 | 生涯学習環境と推進体制の整備・充実 | <ul style="list-style-type: none"> ●生涯学習推進体制の充実 (生涯学習推進本部組織の見直し、生涯学習推進センター等関係機関との連携) ●総合的な生涯学習支援 (生涯学習ボランティアバンク、まちづくり直送便の推進、生涯学習士認定制度の推進、市民生涯学習のつどいの開催、生涯学習情報紙の発行、学習ニーズへ対応した事業の開催、自主学習グループ等の育成・支援) |
| | | | 学校・家庭・地域の連携と家庭教育の充実 | <ul style="list-style-type: none"> ●学習機会の提供による家庭教育支援 (各種家庭教育講座・家庭教育セミナーの開催、学習情報の提供) ●学校・家庭・地域の連携事業 (放課後子ども教室の実施、学校支援地域本部事業の実施、学童期子育て講座等の開催、相談体制の充実) |
| | | | 社会教育の推進 | <ul style="list-style-type: none"> ●社会教育推進体制の充実 (社会教育行政中期計画の総合的推進、次期計画の策定、社会教育主事の計画的養成、社会教育指導員資質向上と計画的配置、社会教育関係職員研修の充実、社会教育関係団体の育成支援) ●生涯各時期における学習活動の支援 (教育振興運動の推進、ライフステージに対応した学習機会の提供、自主グループの育成・リーダーの育成、青少年交流事業) |
| | | | 社会教育施設の有効活用 | <ul style="list-style-type: none"> ●社会教育施設の適正管理 (使用料の受益者負担の適正化) ●社会教育施設の効率的活用 (指定管理制度の導入、指定管理者との連携) ●社会教育施設の計画的整備・改善 (既存施設の計画的整備・改修、公民館類似施設整備の支援) |
| | | 2 図書館機能の充実 | 運営体制の充実と相談機能の強化 | <ul style="list-style-type: none"> ●運営体制の充実 (図書館協議会の充実、職員研修の充実、新図書館建設、図書館管理システムの検討) ●相談機能の充実 (予約・リクエスト・学習支援事業、郷土資料等の保存体制の整備、関係機関・専門機関との連携強化、課題解決型情報の提供(レファレンスサービス、レファラルサービスの充実)) |
| | | | 図書館資料の充実 | <ul style="list-style-type: none"> ●図書館資料の収集・整理 (図書・視聴覚資料・刊行物の受入れ、寄贈図書を受入・活用、県内図書館との連携・相互貸借の活用、県立図書館資料の活用) ●特徴ある蔵書の収集と保存 (郷土資料・地域資料の収集・保存、琥珀・木炭・短角牛等関係図書の収集) ●図書館資料の活用 (企画展の充実、団体貸出・配本) |
| | | | 読書推進活動の促進と学習機会の提供 | <ul style="list-style-type: none"> ●読書推進活動の促進 (学校図書館との連携・支援、移動図書館車運行事業、子育て応援事業(ブックスタート等)、青少年の読書活動支援(読書通帳等)、ボランティア活動の促進) ●学習機会の提供 (図書館だよりの発行・情報提供、読書会・集会等の開催、展示会の開催) |
| | | 3 芸術文化活動の充実 | 市民の参画・協働による文化施設の企画運営及び優れた芸術文化事業の提供と鑑賞者の育成 | <ul style="list-style-type: none"> ●市民の参画と協働による活動の推進 (市民団体等による文化活動支援体制の整備、市民が企画した事業実施のための支援体制の整備、ホールボランティアの育成) ●広報活動・営業機能の充実 (広報活動の協力体制の構築、相談・指導体制の整備、積極的PRによる施設の利用促進、施設の未利用スペースの活用) ●鑑賞機会の提供 (多様で優れた芸術文化の鑑賞機会の提供、ホールの特徴を生かした公演の開催) ●芸術文化に親しむ環境づくり (ワークショップ(体験講習会)事業の実施、レクチャーコンサートの開催) |
| | | | 芸術文化の創造と人材の育成・支援 | <ul style="list-style-type: none"> ●特色ある芸術文化の創造 (アンバーホール吹奏楽クリニック・合唱ワークショップ事業の充実、おらぼーる劇場のプロデュース支援、各種文化活動の積極的PR支援) ●芸術文化活動の支援 (多様なプログラムの提供、芸術文化の活動や事業実施の支援体制の整備、市民芸術文化祭の開催) ●文化団体の人材育成 (ワークショップや専門家の指導による技術向上及びに担い手育成) |
| | | | 地域社会との連携 | <ul style="list-style-type: none"> ●学校教育等の連携 (アウトリーチ(出前コンサート)事業の実施、体験型事業の実施) ●地域文化団体等との連携 (地域イベントの企画・運営の指導・助言による支援) ●文化団体・伝統芸能団体との連携 (文化体験事業実施、担い手の育成支援、郷土芸能祭の開催) |
| | | 4 地域の歴史と文化の継承と発信 | 文化財の調査と保護 | <ul style="list-style-type: none"> ●各種文化財の調査・保護 (文化財保護調査委員会の充実、指定文化財の保護対策、指定文化財候補物件の調査、各種文化財の調査・収集、郷土芸能保存団体の育成・支援) ●埋蔵文化財の保護 (各種開発に伴う埋蔵文化財発掘調査) |
| | | | 文化財の管理と活用 | <ul style="list-style-type: none"> ●文化財保管施設の維持・管理 (文化財保管施設の管理・移転、保管資料の調査・整理) ●文化財の活用 (指定文化財・収集資料・歴史民俗資料室の公開、文化財展示施設の移転と公開、保管資料の貸出) |

○ 社会教育関係主要事業計画

1 生涯学習環境の充実と社会教育の推進

(1) 生涯学習環境と推進体制の整備・充実

①生涯学習推進体制の整備・充実 ②総合的な生涯学習支援

| 事業名 | 期日 | 場所名 | 対象 | 主管 |
|-------------------|-------------------|----------|------------------|------------------|
| 琥珀のまち生涯学習推進本部会議 | 随時 | 久慈市役所 | 関係部長等 | 生涯学習課 |
| 生涯学習士認定制度 | 年間 | 市内 | 市民 | 生涯学習課 |
| まちづくり直送便 | 年間 | 市内 | 市民 | 生涯学習課 |
| 琥珀のまちボランティアバンク | 年間 | 市内 | 市民 (団体、サークル等) | 生涯学習課 |
| 生涯学習だより「まなびのまち」発行 | 年3回 | | 市民 | 生涯学習課 |
| 市民生涯学習のつどい | 2月6日(土) ～7日(日) | 文化会館 | 市民 | 生涯学習課 各市民センター |
| 子どもセンターくじの充実 | 随時 | Facebook | 市民 | 生涯学習課 |
| 生涯学習指導員養成講座の受講奨励 | 随時 | | 生涯学習士 | 生涯学習課 |
| 地域との連携 | 随時 | 市内各地区 | 市民 | 生涯学習課 各市民センター |
| 課題別学習の推進 | 年間 | 各市民センター | 市民 | 各市民センター |

(2) 学校・家庭・地域の連携と家庭教育の充実

①学習機会の提供による家庭教育支援 ②学校・家庭・地域の連携事業

| 事業名 | 期日 | 場所名 | 対象 | 主管 |
|-------------------|-------|-----------------|------------------|------------------|
| 各種親子ふれあい・体験教室 | 年間 | 各市民センター | 市民 | 各市民センター |
| 学校・家庭・地域の連携協力推進事業 | 年間 | 市内 | 市民 | 生涯学習課 |
| 家庭教育支援基盤形成事業 | 4月～3月 | 各学校・ 市民センター等 | 児童・生徒を 持つ親、市民 | 生涯学習課 各市民センター |
| 放課後子ども教室推進事業 | 4月～3月 | 各市民センター・ 学校 | 小学生 | 生涯学習課 各市民センター |
| 学校支援地域本部事業 | 4月～3月 | 各学校 | 児童、生徒、 一般、教職員 | 生涯学習課 |

(3) 社会教育の推進

①社会教育推進体制の充実

| 事業名 | 期日 | 場所名 | 対象 | 主管 |
|----------------------------|-----------|----------|----------------------------|-------------------|
| 社会教育指導員の計画的配置 | 年間 | 生涯学習課等 | 社会教育指導員(3名) | 生涯学習課 |
| 社会教育関係団体育成補助事業 | 年間 | | 社会教育団体 | 生涯学習課 |
| 社会教育関係団体等の支援 | 年間 | | 社会教育団体等 | 生涯学習課 |
| 自主学習グループの育成 | 年間 | 各市民センター | 団体・サークル等 | 各市民センター |
| 社会教育担当職員会議 | 4月16日(木) | 久慈市役所 | 各センター所長 及び担当者等 | 生涯学習課 |
| 管内市町村生涯学習・文化行政会議 | 4月15日(水) | 久慈地区合同庁舎 | 久慈・二戸管内社会教育 行政担当課長及び担当者 | 県北教育事務所 |
| 岩手県社会教育連絡協議会評議員会 | 中止 | 盛岡市 | 社会教育委員等 | 岩手県社会 教育連絡協議会 |
| 久慈地方社会教育推進協議会理事会 | 5月11日(月) | 久慈地区合同庁舎 | 久慈地区社会教育 推進協議会役員 | 久慈地方社会 教育連絡協議会 |
| 管内子どもの読書活動推進連絡会議 | 8月20日(木) | 久慈市立図書館 | 図書館職員等 | 県北教育事務所 |
| 社会教育委員会会議 | 6月、11月、2月 | 久慈市役所 | 社会教育委員 | 生涯学習課 |
| 社会教育主事の計画的養成 (社会教育主事講習) | 中止 | 弘前大学 | 社会教育関係職員 | 生涯学習課 |

| 事業名 | 期日 | 場所名 | 対象 | 主管 |
|--------------------------------------|-----------------------------|-----------------------------|--|--------------------|
| 久慈地方社会教育推進協議会総会 | 書面決議 | 久慈地区合同庁舎 | 久慈地区市町村 社会教育委員等 | 久慈地方社会 教育連絡協議会 |
| 社会教育担当者会議 | ①7/3、②9/16、 ③11/26、④2/19 | ①二戸合庁 ②④久慈合庁 ③県北青少年の家 | 久慈・二戸管内市町村 社会教育担当者等 | 県北教育事務所 |
| 岩手県公民館大会・社会教育委員研究大会 | 中止 | 大船渡市 | 社会教育委員、市民セ ンター運営協議会委員、 社会教育担当者 | 岩手県社会教育連 絡協議会ほか |
| 第42回全国公民館研究大会・ 2020年度東北地区社会教育研究大会 | 中止 | 秋田市 | 社会教育委員、市 民センター運営協 議会委員、社会教 育担当者 | 岩手県社会教育連 絡協議会ほか |
| 岩手県社会教育主事等会議② | 10月27日(火) ～28日(水) | 岩手山青少年 交流の家 | 社会教育関係職員 | 県教育委員会 |
| 都市社会教育主管課長会議 | 7月16日(木) ～17日(金) | 一関市 | 生涯学習課長 | 県教育委員会 |
| 市民センター運営協議会 | 6月、10月、3月 | 中央市民センター | 市民センター運営 協議会委員 | 各市民センター |
| 各地区町民文化祭 | 10月～11月 | 各市民センター | 各地区住民 | 各市民センター |
| 県内都市中央公民館長会議 | 未定 | 未定 | 県内中央公民館長 及び担当者 | 中央市民センター |
| 各種市民センター連携事業 | 随時 | 各市民センター | 市民 | 各市民センター |

■社会教育関係職員研修の充実

| 事業名 | 期日 | 場所名 | 対象 | 主管 |
|---------------------------------|-------------------------------|---------------------------------|-----------------------------|------------|
| 広報スキルアップ研修講座 | ①未定、②未定 ③10月16日(金) | ①③岩手県立教育センター ②岩手県立生涯学習推進センター | 社会教育関係職員 | 生涯学習推進センター |
| 新任生涯学習関係職員研修講座 | 未定 | 岩手県立生涯学習 推進センター | 社会教育関係新任 職員 | 生涯学習推進センター |
| 「障がい者の生涯を通じた学習活動」市町村 担当者研修会 | 未定 | 岩手県立生涯学習 推進センター | 社会教育関係職員 | 生涯学習推進センター |
| 社会教育指導員・地域づくり関係職員等研 修講座 | 未定 | 岩手県立生涯学習 推進センター | 社会教育指導員、 地域づくり関係者等 | 生涯学習推進センター |
| 家庭教育・子育て支援担当者研修会 | 未定 | 岩手県立生涯学習 推進センター | 家庭教育・子育て 支援担当職員 | 生涯学習推進センター |
| 放課後子ども総合プラン指導者合同研修会 | ①未定 ②9月3日(木) | 岩手県立生涯学習 推進センター | 放課後子ども教室、 学童保育指導者等 | 生涯学習推進センター |
| 読書ボランティア研修会 | 未定 | 岩手県立生涯学習 推進センター | 読書ボランティア等 | 生涯学習推進センター |
| 放課後児童支援員認定資格研修 | ①7/7(火)～8(水) ②10/6(火)～7(水) | 県北青少年の家 | 学童保育(放課後 クラブ)支援員等 | 生涯学習推進センター |
| コミュニケーションスキルアップ 研修講座 | 8月4日(火) | 岩手県立生涯学習 推進センター | 社会教育関係職員、 学校関係者 | 生涯学習推進センター |
| 学校と地域の連携・協働研修会 | 8月7日(金) | 岩手県立生涯学習 推進センター | 社会教育関係職員、 学校関係者 | 生涯学習推進センター |
| 子育て支援活動交流研修会 | 8月25日(火) | 岩手県立生涯学習 推進センター | 子育て支援関係者、 子育てサポーター等 | 生涯学習推進センター |
| 管内読書ボランティア等研修会 | 9月9日(木) | 久慈合庁 | 読書ボランティア等 | 県北教育事務所 |
| センター、公民館、主管課職員等セミナー | 9月10日(木) | 岩手県立生涯学習 推進センター | 生涯学習担当職員、 センター職員等 | 生涯学習推進センター |
| 地域安全防災研修会 | 9月18日(金) | 岩手県立生涯学習 推進センター | センター、生涯学習担当職 員、子育て支援担当者等 | 生涯学習推進センター |
| 事業プログラム企画運営研修講座 | 9月24日(木) | 岩手県立生涯学習 推進センター | 社会教育関係職員 | 生涯学習推進センター |
| 久慈地区文化財保護調査委員等研修会 | 9月25日(金) | 未定 | 社会教育関係職員、 文化財保護調査委員等 | 県北教育事務所 |
| 子育て・家庭教育相談担当者研修会 | ①10月1日(木) ②2月15日(月) | 岩手県立生涯学習 推進センター | 市町村電話相談担当者、 子育て支援関係者 | 生涯学習推進センター |
| 地域学校協働活動推進員(コーディネ ーター)養成研修講座 | 10月2日(金) | 岩手県立生涯学習 推進センター | 地域コーディネーター、 地域学校協働活動推進員等 | 生涯学習推進センター |
| 管内子育て支援ネットワーク研修会 | 10月13日(火) | 二戸地区合同庁舎 | 子育て支援関係者 | 県北教育事務所 |

| 事業名 | 期 日 | 場 所 名 | 対 象 | 主 管 |
|-------------------------------|-----------------|----------------|-------------------------|----------------|
| 子どものまなびを支えるセミナー | 10月23日(金) | 岩手県立生涯学習推進センター | 学校関係者、青少年指導者 | 生涯学習推進センター |
| 人づくり・地域づくり関係職員等研修講座(県北会場) | 11月12日(木) | 久慈合庁 | センター職員、市町村担当職員等 | 生涯学習推進センター |
| 地域学校協働活動推進員(コーディネーター)研修会【応用編】 | 11月20日(金) | 岩手県立生涯学習推進センター | 地域コーディネーター、地域学校協働活動推進員等 | 生涯学習推進センター |
| いわて家庭教育・子育てサポートカフェ | 11月27日(金) | アイーナ | 家庭教育・子育て支援関係者 | 県教育委員会 |
| 岩手県生涯学習推進研究発表会 | 2月4日(木)～2月5日(金) | 岩手県立生涯学習推進センター | 社会教育関係職員 | 岩手県立生涯学習推進センター |
| 管内社会教育担当者研修会 | 未定 | 未定 | 社会教育担当者 | 県北教育事務所 |
| 岩手県地域視聴覚教育協議会専任職員等研修会 | 未定 | 岩手県立生涯学習推進センター | 地域AVL専任職員等 | 生涯学習推進センター |

②生涯各時期における学習活動の支援

| 事業名 | 期 日 | 場 所 名 | 対 象 | 主 管 |
|------------------------|---------------------|----------------|--------------------------------|------------|
| 教育振興運動連絡協議会の指導、育成補助 | 年間 | 市内 | 久慈市教育振興連絡協議会 | 生涯学習課 |
| 教育振興運動市町村担当者研修会 | 7月8日(水) | 岩手県立生涯学習推進センター | 社会教育担当者 | 県教育委員会 |
| 管内地域とともにある学校づくり推進フォーラム | 中止 | 二戸合庁シビックセンター | 学校関係者、地域学校協働活動、教振運動関係者、社会教育担当者 | 県北教育事務所 |
| わたしの主張久慈地区大会 | 9月7日(月) | 文化会館 | 中学生 | 県青少年育成県民会議 |
| 久慈市教育振興運動活動者研修会 | 9月 | 市役所 | 実践区関係者、学校関係者 | 生涯学習課 |
| 久慈市教育振興運動交流大会 | 11月14日(土) | 文化会館 | 実践区関係者、学校関係者 | 生涯学習課 |
| いわて希望塾 | 11月21日(土)～11月23日(月) | 陸中海岸青少年の家 | 中学生 | 県若者女性協働推進室 |
| 久慈市成人式 | 1月10日(日) | 文化会館 | 成人者 | 生涯学習課 |
| 各年代にあわせた学習機会の提供 | 年間 | 各市民センター | 市民 | 各市民センター |
| 現代的課題に関する学習機会の提供 | 年間 | 各市民センター | 市民 | 各市民センター |
| 地域的課題に関する学習機会の提供 | 年間 | 各市民センター | 市民 | 各市民センター |

(4) 社会教育施設の有効活用

①社会教育施設の適正管理 ②社会教育施設の効率的活用 ③社会教育施設の計画的整備・改善

| 事業名 | 期 日 | 場 所 名 | 対 象 | 主 管 |
|---------------------|-----|-------|--------------|-------|
| 社会教育施設の適正管理 | 随時 | | 図書館等 | 図書館等 |
| 指定管理者との連携・チェック機能の構築 | 年間 | | 久慈市立図書館指定管理者 | 生涯学習課 |
| 公民館類似施設補助事業 | 年間 | | 類似公民館 | 生涯学習課 |
| 既存施設の計画的整備・改修 | 年間 | | 各市民センター | 生涯学習課 |

2 図書館機能の充実

(1) 運営体制の充実と相談機能の強化

| 事業名 | 期日 | 場所名 | 対象 | 主管 |
|----------------------|----------|---------|---------------|---------|
| 図書館協議会 | 6月・2月 | 図書館 | 図書館協議会委員 | 図書館 |
| 新久慈市立図書館開館 | 7月5日(日) | 図書館 | 図書館職員 | 図書館 |
| 図書管理システムの更新 | 7月 | 図書館 | 図書館職員 | 図書館 |
| 岩手県図書館協会総会・理事会 | 中止 | 県立図書館 | 図書館職員 | 県立図書館 |
| 図書館新任職員研修会 | 中止 | 県立図書館 | 図書館職員 | 県立図書館 |
| 管内子どもの読書活動推進連絡会議 | 8月20日(木) | 久慈市立図書館 | 図書館職員等 | 県北教育事務所 |
| 図書館中堅職員研修会 | 中止 | 県立図書館 | 図書館職員 | 県立図書館 |
| 管内読書ボランティア等研修会 | 9月9日(水) | 久慈地区合庁 | 図書館職員・ボランティア等 | 県北教育事務所 |
| 図書館職員・図書館協議会委員合同研修会 | 10月 | 県立図書館 | 図書館協議会委員・職員 | 県立図書館 |
| 岩手県公共・大学・専門図書館等連絡協議会 | 2月 | 県立図書館 | 図書館職員 | 県立図書館 |
| 図書館職員等専門研修 | 未定 | 県立図書館 | 図書館職員 | 県立図書館 |

(2) 図書館資料の充実

| 事業名 | 期日 | 場所名 | 対象 | 主管 |
|------------------|----|-----|----|-----|
| 図書等資料の収集と充実、活用促進 | 年間 | 図書館 | 市民 | 図書館 |
| 郷土・特徴ある資料の収集・保存 | 年間 | 図書館 | 市民 | 図書館 |

(3) 読書推進活動の促進と学習機会の提供

| 事業名 | 期日 | 場所名 | 対象 | 主管 |
|-----------------------|-------|------|-----------|-------|
| 各種施設・団体に対する読書活動の援助 | 年間 | 図書館 | 市民・学校図書館 | 図書館 |
| 移動図書館車による館外奉仕活動の充実 | 年間 | 図書館 | 市民 | 図書館 |
| 各種読書関連行事の開催（企画展等） | 年間 | 図書館 | 市民 | 図書館 |
| 子育て応援事業の推進（ブックスタート等） | 年間 | 図書館 | 市民 | 図書館 |
| 青少年の読書活動支援（キャリア学習支援等） | 年間 | 図書館 | 児童・生徒 | 図書館 |
| 手づくり絵本教室 | 7月～8月 | 図書館 | 市民 | 図書館 |
| 図書館ボランティア講座 | 未定 | 図書館 | 市民 | 図書館 |
| ボランティアの育成・活動促進 | 年間 | 図書館 | 読書ボランティア等 | 図書館 |
| 岩手県読書のつどい | 2月 | アイーナ | 読書ボランティア等 | 県立図書館 |

3 芸術文化活動の充実

(1) 市民の参画・協働による文化施設の企画運営及び優れた芸術文化事業の提供と鑑賞者の育成

| 事業名 | 期日 | 場所名 | 対象 | 主管 |
|--|---------------------|-------|----|----------|
| 久慈市民芸術文化祭 合同発表 | 10月30日(金) ～1日(日) | 文化会館 | 一般 | 文化課郷土文化係 |
| おらほーる劇場 | 未定 | おらほーる | 一般 | 山形教育室 |
| NHKみんなのうたミュージカル 「リトル・ゾンビガール」 | 中止 | 文化会館 | 一般 | 文化課企画事業係 |
| 芸術監督監修公演 音楽の贈り物 Vol.5 オールチャイコフスキープログラム | 3月27日(土) | 文化会館 | 一般 | 文化課企画事業係 |
| DRUM TAO | 10月25日(日) | 文化会館 | 一般 | 文化課企画事業係 |
| カモネット復興支援チャリティコンサート (共催予定) | 9月5日(土) (予定) | 文化会館 | 一般 | 文化課企画事業係 |
| 演劇公演「岬のマヨイガ」 | 2月13日(土) | 文化会館 | 一般 | 文化課企画事業係 |
| 優秀映画鑑賞推進事業 | 2月27日(土) ～28日(日) | 文化会館 | 一般 | 文化課企画事業係 |
| 第73回岩手芸術祭巡回美術展 | 未定 | 文化会館 | 一般 | 文化課郷土文化係 |
| 第73回岩手芸術祭巡回小中学校美術展 | 未定 | 文化会館 | 一般 | 文化課郷土文化係 |

(2) 芸術文化の創造と人材の育成・支援

| 事業名 | 期日 | 場所名 | 対象 | 主管 |
|-------------------------|------------------------|-------------|----------|----------|
| あなたもアーティスト | 調整中 | 文化会館 | 一般 | 文化課企画事業係 |
| アンバーホールバックヤードツアー | 未定 | 文化会館 | 一般 | 文化課企画事業係 |
| 吹奏楽クリニック | 調整中 | 文化会館 | 児童・生徒・一般 | 文化課企画事業係 |
| 吹奏楽祭 | 中止 | 文化会館 | 一般 | 文化課企画事業係 |
| 岬のマヨイガ 連携プログラム(地域交流) | 調整中 | 文化会館ほか | 一般 | 文化課企画事業係 |
| おらほーる劇場ワークショップ | 未定 | おらほーる ほか | 一般 | 山形教育室 |
| おらほーる劇場(再掲) | 未定 | おらほーる | 一般 | 山形教育室 |
| 合唱ワークショップ | 未定 | 文化会館ほか | 小学生～一般 | 文化課企画事業係 |
| ピアノ・マラソンコンサート | 11月8日(日) | 文化会館 | 小学生～一般 | 文化課企画事業係 |
| 久慈市民芸術文化祭 合同発表 (再掲) | 10月30日(金) ～1日(日) | 文化会館 | 一般 | 文化課郷土文化係 |
| 第43回市民文芸賞 | 作品募集7月～10月 審査・表彰～2月 | 文化会館 | 小学生～一般 | 文化課郷土文化係 |
| 文化団体活動支援事業(講師派遣サービス) | 年間 | 市内 | 芸術・文化団体 | 文化課企画事業係 |

(3) 地域社会との連携

| 事業名 | 期日 | 場所名 | 対象 | 主管 |
|--|---------------------|----------------|-----------------|----------|
| 合唱ワークショップ(再掲) | 未定 | 文化会館ほか | 小学生～一般 | 文化課企画事業係 |
| 吹奏楽クリニック(再掲) | 調整中 | 文化会館 | 児童・生徒・一般 | 文化課企画事業係 |
| おらほーる劇場ワークショップ(再掲) | 未定 | おらほーる ほか | 一般 | 山形教育室 |
| 岩手県青少年劇場【演劇】 はなしの伝統芸能「みんなで大笑い!東西寄席」 | 中止 | おらほーる 市民体育館 | 児童・生徒 (学校鑑賞) | 文化課企画事業係 |
| 芸術文化普及啓発事業 | 年間 | 文化会館ほか | 一般 | 文化課企画事業係 |
| 久慈市民芸術文化祭 合同発表 (再掲) | 10月30日(金) ～1日(日) | 文化会館 | 一般 | 文化課郷土文化係 |

4 地域の歴史と文化の継承と発信

(1) 文化財の調査と保護

| 事業名 | 期日 | 場所名 | 対象 | 主管 |
|-------------|---------|------|-------------------|----------|
| 文化財保護調査委員会 | 未定(年2回) | 文化会館 | 文化財保護調査委員 | 文化課郷土文化係 |
| 指定文化財保護対策 | 年間 | 市内各地 | 内間木洞、久慈城跡、合戦場一里塚他 | 文化課郷土文化係 |
| 各種文化財の調査 | 年間 | 市内各地 | 有形・無形・記念物等 | 文化課郷土文化係 |
| 各種文化財の収集 | 年間 | 市内各地 | 民具・偉人に関する資料他 | 文化課郷土文化係 |
| 郷土芸能保存団体の育成 | 年間 | 市内各地 | 郷土芸能保存団体 | 文化課郷土文化係 |
| 埋蔵文化財の保護 | 年間 | 市内 | 試掘調査 | 文化課郷土文化係 |

(2) 文化財の管理と活用

| 事業名 | 期日 | 場所名 | 対象 | 主管 |
|------------------|----|---------|---------|----------------------|
| 文化財保管・展示施設の維持・管理 | 年間 | 歴史民俗資料室 | 施設と保管資料 | 文化課郷土文化係 |
| 久慈市歴史民俗資料室の公開 | 年間 | 歴史民俗資料室 | 一般 | 文化課郷土文化係 |
| 文化財めぐり | 未定 | 市内 | 一般 | 文化課郷土文化係 |
| 久慈市郷土芸能祭 | 未定 | 文化会館 | 一般 | 文化課郷土文化係 |
| 内間木洞氷筍観察会 | 2月 | 山形町小国 | 一般 | 山形市民センター 文化課郷土文化係 |
| 文化財展 | 2月 | 文化会館 | 一般 | 文化課郷土文化係 |

2 市民センター

○ 市民センターの目指す姿

■ 地域づくり活動の推進

① 地域コミュニティの拠点づくり

市民センターを活動の拠点として地域活動を展開するとともに、地域づくり活動の活性化や課題の解決に向けたさまざまな取り組みについて支援します。

② 住民自治の推進

住民が自らの地域について考え、主体的に取り組む地域づくり活動を積極的に支援するとともに、地域づくりを支える人材や市民団体の育成に努めます。

■ 生涯学習の充実

③ 生涯学習の充実

学校・家庭・地域が連携し、親子が元気になる家庭教育支援、地域ぐるみで子育てできる環境づくり・意識の高揚を目指します。また、「いつでも、どこでも、だれでも」学習できる環境を整備するとともに、子どもから高齢者までの多種多様な学習意欲を喚起・支援するための学習機会を提供します。

④ 地域の歴史と文化の継承と発信

郷土芸能の保存と継承を図るとともに、新たな担い手の育成に努めます。

○ 各市民センター運営方針及び事業計画

中央市民センター

1. 地域の現状や課題

- 中央市民センターでは、久慈市全域を対象に生涯学習事業を展開しており、自主サークル活動も盛んである。しかし、ニーズの多様化などにより自主事業参加者の減少や自主サークル団体の高齢化等により会員の確保が課題となっている。
- 地域づくり活動に関しては、久慈地区の市民センターという役割もあるものの、住民の認知度は低く、協議会組織もないためセンターと地域との関りが希薄で、地域課題が把握できていない。なお、久慈地区の現状は、市街地では空き店舗が増え人口も減っているのに対し、住宅地では人口は微増している。

※地域づくり活動、生涯学習の充実に関する現状や課題

2. 戦略・運営方針

- 多様な学習機会を提供し人材の掘り起こしを行うとともに、自主活動グループの支援を行い、市民が主体的に学び続けられるような環境をつくる。
- 久慈地区の住民と市民センターをつなぐ取り組みを通じて、地域の課題を把握する。
- 各市民センターと連携を図り、生涯学習活動を推進するとともに各地区の課題解決に取り組む。

3. 事業計画

| 総合計画 | 施策の方向 (目指す姿) | 事業 区分 | 事業名 | ねらい 内容 | 期 日 (回数) | 場 所 | 備 考 |
|---|--|----------|--------------------|---|----------------|------------------------------|-----|
| 基礎戦略 1 共に支え、 元気づけあふ れるまちづく り (地域づく り活動 の推進) | ※市民セ ンターが 主導して いるもの | 重 点 | リクエスト自主 企画講座 | 地域住民や市民センター利用 者が興味や関心のある事業を自ら企 画・実施することで、それぞれの 地域において主体的に活動してい こうという意識の醸成を図る。 | 通年 | 中央市民 センター または 地区公民館 | |
| | | | 久慈地区限定講 座 | 久慈地区の住民を対象とした事 業を実施し、久慈地区住民相互の 交流を図る。 | 通年 | 中央市民 センター | |
| | | | 久慈地区版広報 の発行 | 久慈地区限定講座の募集や久慈 地区の町内会等の地域活動の取り 組みを紹介する。 | 7月・11月 (2回) | 久慈地区 6,181世帯 | |
| | | | こはくの森 がっこう | 天神堂町内会との共催、老人ク ラブの協力により、住民と小学生 が畑づくりに取り組み世代間交流 を図ることで、子どもを育む地域 力の向上を目指す。 | 7～11月 (4回) | 天神堂地区 | |
| | 住民自治 の推進 ※地域住 民が主体 的に実施 している もので、 市民セン ターが支 援してい るもの | | ヤングボラン ティア SEED | 地域の活性化に取り組む高校生 の主体的な活動を支援する。 | 通年 | 主に 中央市民 センター | |
| 基礎戦略 2 総合力豊 かな人材 を育てる まちづく り (生涯学 習の充 実) | 生涯学習 の充実 | | 広報紙の発行 | 市全域へ事業の紹介や参加者募 集の広報活動を行い、広く市民へ 学習機会を提供する。また、自主 活動サークルの情報も提供し、市 民の自主的な学びを支援する。 | 5月・10月 (2回) | 全戸配布 14,701世帯 | |

| 総合計画 | 施策の方向 (目指す姿) | 事業 区分 | 事業名 | ねらい 内 容 | 期 日 (回数) | 場 所 | 備 考 |
|---|-----------------|----------|--|--|-----------------------|-----------------------------------|-----|
| 基礎戦略 2 総合力豊 かな人材 を育てる まちづくり (生涯学 習の充 実) | 生涯学習 の充実 | | 家庭教育セミナー | 学校、家庭、地域が連携し、子育てや子供に関する情報等を共有し、地域ぐるみで家庭教育の向上を図る。 | 6月～2月 (4回) | 久慈小学校 久慈湊小学校 久慈中学校 久慈幼稚園 | |
| | | | ふれ愛親子教室 「こぐまちゃん」 | 子育てに関する学習、体験の場を提供し、家庭の教育力向上を目指すとともに、親子及び参加者相互の交流を図る。 | 6月～12月 (8回) | 主に 中央市民 センター | |
| | | | 高校生 ボラン ティアスクール | ボランティア活動について研修や体験を通して学び、主体性や協調性を培う。 | 6月～1月 (5回) | 主に 中央市民 センター | |
| | | | ジュニアリー ダー 「中ボラ」隊 | 小学生のリーダーとしての活動などを学び、ボランティア活動への意識を醸成する。 | 6月～1月 (5回) | 主に 中央市民 センター | |
| | | 重点 | くじっこ☆ド ンドコ体験団 | 地域の特色を生かした様々な体験を通して生きる力を育み、久慈市の将来を担う青少年を育成する。 ①親子体験活動 ②高学年自然体験活動 | 6月～1月 (5回) | 久慈市内 | |
| | | | サイエンス キッズ | 工作や実験を通じ、科学に対する視野を広げ豊かな創造性を育む。 | 10月～12月 (4回) | 主に 中央市民 センター | |
| | | | 放課後子ども教 室 | 放課後の子どもの安全で安心な居場所を作り、地域全体で子どもを育む環境づくりを推進する。 | 6月～2月 (50回) | 久慈小学校 久慈湊小学校 他 | |
| | | | こどものまち ミニ★くじ | 小学生が遊びを通して社会や地域の仕組みや仕事などを体験できる場を提供することで、自主性や創造性を培い社会や地域について学ぶ機会とする。 ・子どもたちによる「ミニ★くじ」の運営やお仕事体験など | 10月 | 中央市民 センター | |
| | | 重点 | 丸い地球の暮ら し方 ・全体学習会 & 成果発表 ・コース別学習 | 環境保全に関する学習機会を提供することで、自発的・意欲的な学習支援を行う。中央市民センター利用サークルに協力いただき、各サークルの体験講座を開設したり成果発表や講演会を行い、仲間とともに学び・継続し続けられる学習を支援する。 | 6月～12月 | 主に 中央市民 センター | |
| | | | 手作りキャンド ル教室 - 2nd- | 新たな趣味に触れる機会、共通の趣味を持つ人同士の交流の場とし、今まで市民センターを利用したことのない人（主に20代～40代）の取り込み、利用促進を図る。 | 6月～7月 (3回) 夜間 | 中央市民 センター | |
| | | | ワイヤークラフ ト講座 | 新たな趣味のきっかけづくりの場を提供し、参加者同士の交流を図るとともに、市民センターを利用したことのない人の取り込みを図る。 | 10月～11月 (2回) 夜間 | 中央市民 センター | |

| 総合計画 | 施策の方向 (目指す姿) | 事業 区分 | 事業名 | ねらい 内 容 | 期 日 (回数) | 場 所 | 備 考 |
|---|------------------------|----------|---|--|-----------------|--------------------|-----|
| 基礎戦略 2 総合力豊 かな人材 を育てる まちづくり (生涯学 習の充 実) | 生涯学習 の充実 | 新規 | じもと再発見 「食」編 | 身近すぎて気づかない地元の素 晴らしさを再発見・再確認し、ま ちづくりへの参画意識を高める。 ジオサイト見学に加え、市内各地 域の文化を「食」を通して学び、 住民との交流を図る。 | 中止 | 市内 | |
| | | 新規 | 女性のための マナー講座 | マナーを基礎から学び、スキル アップするとともに、実践するこ とでコミュニケーション能力の向 上を図る。 身だしなみ、言葉遣い、来客・ 電話対応コミュニケーション など | 11月～1月 (5回) | 中央市民 センター | |
| | | | 趣味はっくつ講 座「久慈」編 | 作品制作により地元の特産品に 触れ、地元の魅力を再確認すると ともに、新たな趣味や学習のきっ かけづくりを行う。 小久慈焼、琥珀工芸品、飾り炭 など | 10月～12月 (5回) | 中央市民 センター | |
| | | | 趣味はっくつ講 座「花」編 | 作品制作により、新たな趣味や 学習のきっかけづくりを行うとと もに、参加者同士の交流を図る。 ペーパークイリング、ボタニカ ルサシェ など | 6月～8月 (5回) | 中央市民 センター | |
| | | | 自主学習支援事 業 | 主催事業終了後、参加者が継続 して学習できるよう自主学習グ ループの形成に向けた支援等を行 う。 | 通年 | 中央市民 センター | |
| | | | すまいる☆くら ふ | 主催事業「ふれ愛親子教室こぐ まちゃん」のサポートをしていた だくとともに、地域で子育てを支 えあう環境づくりを目指し、子育 てボランティアの育成を図る。 | 通年 | 主に 中央市民 センター | |
| | 地域の歴史と文化 の継承と 発信 | | 郷土の歴史講座 | 地域の歴史文化を学ぶ機会を提 供し、郷土の歴史について理解を 深める。 | 7～8月 (5回) | 主に 中央市民 センター | |
| 【基礎戦 略1及び 1に該当 しない事 項】 | | | 市民センターの適切、公正かつ 中立な運営を確保するため、各施 設の管理運営及び事業の企画につ いて協議する。 | 9月・3月 (2回) | 中央市民 センター | | |
| | | | 市民センター相互の連絡調整、 情報交換により施設の効率的な運 営と事業の充実を図る。 | 通年 | 中央市民 センター | | |

1. 地域の現状や課題

・長内地区は商業地、漁業集落など13町内会があり、50世帯前後～400世帯前後まで13町内会である。アパートも多く、顔が見えづらいため住民のつながりが昔と比べ薄くなっている町内会もあれば、少子・高齢化により町内会行事や力仕事と思うようになくなってきている地区もある。町内会役員の交代が容易ではなく、一部の人が負担を負っている傾向にあるため、若い世代の意見を取り入れる機会が少ない。また、昨年の台風19号により、小屋畑川流域に甚大な被害があった。

2. 戦略・運営方針

・各町内会や自主防災組織の情報交換などの場を作り、課題の共有や住民が幅広く地域コミュニティに関わる方法を模索し、地域の活性化を図る。
 ・個人の活力が地域を活性化するため、各年代に学習や交流の場の提供に取り組む。

※地域づくり活動、生涯学習の充実に関する現状や課題

3. 事業計画

| 総合計画 | 施策の方向 (目指す姿) | 事業区分 | 事業名 | ねらい 内容 | 期日 (回数) | 場所 | 備考 |
|---|---|-------------|--|---|--|-----------------------|-------------------|
| 基礎戦略 1 共に支え、 元気と安らぎあふれるまちづくり (地域づくり活動の推進) | ※市民センターが主導しているもの | | 市民センター報 発行 | 事業や地域の情報を発信する | 月1回 | | |
| | | 新規重点 | 町内会交流会 | 町内会長や自主防災組織の情報 交換を開催し、地域の課題を共有する。 | 未定 (1回) | 長内市民 センター | |
| | | 重点 | ちょこっとボラ ンティア | 地域の困っていることに対して、 広くみんなでボランティアで 助け合う。 | 10月 (4回) | 長内小学校 | 草取り |
| | | 重点 | 住民交流事業 ・うたごえ交流 会 ・卵焼き交流会 ・着物リメイク 教室 | 地域住民と一緒に、地域の方々 が楽しめる事業を企画し、地域の 活性化を目指す。 | 9月～3月 (5回) | 長内市民 センター | |
| | | 重点 | 町民郷土祭 | 町民の地域文化活動の集約の 場。現在はセンターと長内生き活 き振興協議会の主催となっている。 | 11月 | 長内市民 センター | |
| | | 住民自治 の推進 | 重点 | 地域活動支援事 業 ・長内川川まつ り ・長内生き活 き振興協議会 ・各種スポーツ 大会 | 長内地区の団体が、地域づくり のために活動する事業の支援を し、地域及び団体の活性化を図る。 | 通年 | 長内市民 センター 他 |
| | ※地域住 民が主体的に実施 しているもので、 市民セン ターが支 援しているもの | | 自主活動支援事 業 | 長内市民センターを拠点とする 自主サークルへの活動支援 | 通年 | 長内市民 センター | |
| 基礎戦略 2 総合力豊 かな人材 を育てる まちづくり (生涯学 習の充 実) | 生涯学習 の充実 | | 家庭教育事業 ・親子料理教室 | 学校、家庭、地域の連携により、 親子の絆を深め、家庭教育の向上 を図る。 | 1月 | 長内市民 センター | |
| | | | 放課後こども教 室 (児童) | 安心して健やかな居場所を確保 し、遊び・スポーツ・学習活動な ど様々な体験の場とする。 | 6月～1月 (50回) | 長内市民 センター 長内小学校 | |
| | | | わいわい体験塾 (児童) ・自然体験 ・流しそうめん ・小正月行事 | 様々な体験活動を通じ、人との 交流を深め、児童の健全育成を図 る。 | 7月～1月 (3回) | 長内市民 センター他 | |

| 総合計画 | 施策の方向 (目指す姿) | 事業 区分 | 事業名 | ねらい 内容 | 期 日 (回数) | 場 所 | 備 考 |
|---|------------------------|----------|---|---|---------------------|---------------|-----|
| 基礎戦略 2 総合力豊 かな人材 を育てる まちづくり (生涯学 習の充 実) | 生涯学習 の充実 | | 趣味創作講座 ・園芸教室 ・料理教室 ・DIY教室 ・クラフトバック ク教室 | 学習と交流の機会を提供し、地 域づくりの活性化を図るととも に、自主的・継続的な学習活動の 動機付けとする。 | 6月～12月 (7回) | 長内市民 センター他 | |
| | | | 長内リフレッ シュ塾 ・登山 ・大人の社会科 見学 ・ウォーキング ・マレットゴル フ交流会 | 健康で心豊かな生活を送るため 様々な活動機会を提供する。 | 6月～11月 (5回) | 小倉山他 | |
| | | | シニア元気塾 ・百歳体操 ・ニュースポー ツ交流会 | 高齢者向けの運動や啓発等の場 を設け、心身共に健康な生活を送 るための機会とする。 | ・通年 ・11月 (1回) | 長内市民 センター | |
| | | | お出かけ公民館 | 比較的遠隔地にある地域へ出向 き、婦人会等から要望を受け、創 作体験や交流の機会を提供する。 | 未定 (2回) | 大尻地区 | |
| | 地域の歴史と文化 の継承と 発信 | 重 点 | 伝承教室 ・盆踊り教室 | ナニャドヤラの唄や太鼓・踊り を学習し、広く住民で文化を継承 していく。 | 6月～8月 (5回) | 長内市民 センター | |
| | | | 歴史講座 | 初心者むけ久慈市の歴史の講座 を開催し、興味のきっかけを作る。 | 未定 (1回) | 長内市民 センター | |
| | | | 地産地消事業 ・郷土料理教室 ・魚のさばき方 教室 | 市内農林水産物の消費や食育の 推進及び食文化継承を図る。 | 11月～2月 (2回) | 長内市民 センター | |

1. 地域の現状や課題

- 市全体の市民の人口は、10年前と比し約10%減であるのに対し、小久慈地区の人口減は約5%にとどまっている。
- まちづくり協議会の活動、ふるさと未来づくり事業やサークル活動等、主体的に活動する住民が多い一方、事業に参加する方が固定化している現状にある。また、ふるさと未来づくり事業の各チームメンバーからは人数不足との声ができるなど、新規メンバーの加入がなければ、活動の展開が難しいという課題がある。
- 地域には、小久慈焼や小久慈の桜、町内各地に所在する神社を代表とする歴史的文化財など魅力的な資源が多数存在しており、住民からも地域の宝を広く知られていないと意見がある。

2. 戦略・運営方針

- 地域活動への新規住民の参画や住民のさらなる自主性向上を目指し、まちづくり協議会と協力しながら広報活動をしていく。
- すでに活発な活動をしている各団体等と引き続き連携や支援を図ることで、団体等の自主性をさらに高めていく。
- 地域間交流や世代間交流を進め、趣味や年齢等の枠を超えたコミュニティの創出に努める。
- 地域活動への新たな住民の参画を視野に入れながら、既存事業の見直しを進め、各世代向け事業を展開し、生涯学習の充実を図る。
- 軌道に乗ってきているふるさと未来づくり事業の4チームの取り組みについて、地域づくり振興課、チームメンバー、まちづくり協議会と連携・協議しながら支援していく。

※地域づくり活動、生涯学習の充実に関する現状や課題

3. 事業計画

| 総合計画 | 施策の方向 (目指す姿) | 事業 区分 | 事業名 | ねらい 内容 | 期 日 (回数) | 場 所 | 備 考 |
|---|--|--|--|---|--|---------------------------|-----|
| 基礎戦略 1 共に支え、 元気と安 らぎあふ れるまち づくり (地域づ くり活動 の推進) | 地域コミ ュニティ の拠点づ くり ※市民セ ンターが 主導して いるもの | 重点 | 広報誌の発行 | まちづくり協議会と連携・協力しながら、地域活動を推進するための情報提供を行う。地域の情報や自主事業などを地域住民に周知することで地域活動に興味をもってもらい、新たな地域活動への参加や住民のさらなる自主性の向上を目指す。 | 通年 (全7回) | 小久慈市民 センター | |
| | | | 塩の道ウォーキング&流しそうめん交流会 | 関係団体や山根市民センターと連携し、企画運営を行い、多様な活動を通して、地域間交流を深めることにより地域活動の活性化を図る。 | 8月1日 (土) | 山根市民 センター | |
| | | | ふれあい交流会 | 地域高齢者が小学校での授業参観、給食、スポーツを通し、孫世代と交流を図り、家庭教育力の向上に資する。 | 10月9日 (金) | 小久慈小学校 | |
| | | | 三世代交流小正月行事 | 小久慈青少年健全育成会・小久慈老人クラブ連合会とともに主催し、小正月文化を伝承しながら、青少年の健全育成を図る。 | 1月8日 (金) | 小久慈市民 センター | |
| | 住民自治 の推進 ※地域住 民が主体 的に実施 している もので、 市民セン ターが支 援してい るもの | 重点 | ふるさと未来づくり事業 朝市・カフェ チーム 支援 | 地域住民がチームメンバーとなり、企画・準備・運営し、収益を得ることまでできる事業であり、支援することで地域住民の自主性を高めることとなる。 | 会議 適宜 朝市 9月 ～11月の 第2日曜日 (全3回) カフェ未定 | 小久慈市民セ ンター/旧長 内中学校他 | |
| | 重点 | 小久慈まちづくり協議会3大自主事業 (敬老会・運動会・文化祭) 支援 | 小久慈まちづくり協議会で主体的に実施している敬老会、運動会、文化祭を継続して支援していくことで、住民自治の推進を図っていく。 | 敬老会 9月5日 (土) 運動会 10月4日 (日) 文化祭 10月25日 (日) | 未定 小久慈市民 センター 小久慈小学校 | | |

| 総合計画 | 施策の方向 (目指す姿) | 事業 区分 | 事業名 | ねらい 内容 | 期 日 (回数) | 場 所 | 備 考 |
|---|--|----------|--|--|---------------------------------------|------------|-----|
| 基礎戦略 1 共に支え、 元気と安 らぎあふ れるまち づくり (地域づ くり活動 の推進) | 住民自治 の推進 ※地域住 民が主体 的に実施 している もので、 市民セン ターが支 援してい るもの | | 親子ウォーキング | 小久慈まちづくり協議会の主催で行う事業で、スポーツ・レクリエーション、野外炊事を通じて、青少年の健やかな育成に資する。共催することにより、住民自治の一助となることができる。 | 11月 | 小久慈市民センター | |
| | | | 地域団体活動支援 ・小久慈まちづくり協議会 ・小久慈地区青少年健全育成会 ・小久慈老人クラブ連合会 ・小久慈文化財保存会 ・滝地区 | 地域団体の活動等へ支援を通じ、団体の自主性をさらに高める。各団体住が主体的に行っている地域活動を支援していくことで、住民自治の推進を図り、自主性をさらに高めていく。 | 適宜 | 小久慈市民センター | |
| 基礎戦略 2 総合力豊 かな人材 を育てる まちづくり (生涯学 習の充 実) | 生涯学習 の充実 | | 放課後子ども教室 こくじっ子☆フレンドパーク | 小学校や関係団体と連携しながら、宿題やスポーツ、創作活動を通じ、地域の子どもの健やかな育成に努める。 | 6月～2月 (全35回) | 小久慈市民センター他 | |
| | | 新規 | 郷土料理教室 | 地元の大人の指導により、子どもたちに郷土料理のすばらしさを伝えることにより、健全育成に寄与する。 | 夏休み中 | 小久慈市民センター | |
| | | | こくじ悠々くら部 【地区老連共催】 | 老人クラブ連合会と連携し、地域高齢者に学習機会と参加者相互の交流を図る機会を提供し、健康で生きがいのある生活に資する。 | 適宜 | 小久慈市民センター他 | |
| | | | 各団体 研修旅行支援 | 地域老人クラブ・まちづくり女性部・滝地区等、研修旅行を支援し、学習機会を提供することで、生涯学習の充実を図る。 | 老人クラブ 9月 女性部 6月 滝地区 9月 | 未定 | |
| | | | 創作教室 | 成人・女性向けに創作教室を行い、余暇の充実と生きがいつくりのため、学習機会の提供をする。 | 8月/ 1月～2月 (3回) | 小久慈市民センター | |
| | | 新規重点 | ギター教室 | これまでと違う分野の事業を取り入れることにより、参加者の新規参入を目指す。 | 6月～7月 (全4回) | 小久慈市民センター | |
| | | 新規重点 | 絵画教室 | 幅広い世代を対象に、絵画について学ぶ機会を提供する。新規教室を実施することにより新たな参加者の獲得を目指す。また、地域住民に講師依頼することを検討しており、講師の人材育成も兼ねることができる。 | 12月 (3回) | 小久慈市民センター | |

| 総合計画 | 施策の方向 (目指す姿) | 事業 区分 | 事業名 | ねらい 内 容 | 期 日 (回数) | 場 所 | 備 考 |
|---|----------------------------|----------|----------------------------------|---|---|----------------|-----|
| 基礎戦略 2 総合力豊 かな人材 を育てる まちづく り (生涯学 習の充 実) | 地域の歴 史と文化 の継承と 発信 | | ふるさと未来づ くり事業 桜チーム 支援 | チームを支援することで、広く知られていなかった小久慈の桜の素晴らしさを再確認してもらうことで、住民の地域への愛着が生まれることが期待できる。また、地域の歴史・文化の発信に寄与できる。 | 会議 適宜 桜ウォーキング 中止 その他活動 検討中 | 小久慈市民 センター他 | |
| | | | ふるさと未来づ くり事業 小久慈焼チーム 支援 | 地域の宝である小久慈焼陶芸教室を通じ、地域住民のみならず、市民に歴史・文化をチームとともに継承していき、その素晴らしさを再確認してもらう。 | 会議 適宜 制作 未定 環境整備 4月29日 (水) 11月21日 (土) | 小久慈市民 センター他 | |
| | | 新規 重点 | 文化財めぐり | 文化財保存会との共催により、小久慈地区の文化財をめぐり、地域の歴史・文化を伝えていく。 | 検討中 | 小久慈市民 センター他 | |

1. 地域の現状や課題

大川目町は、地理的には久慈川をはさんで大きく北側の田園地帯と南側の旧久慈街道沿いの住宅街に分けられる。北側には小中学校付近の森地区(約200世帯)と田園地帯を取り囲む山沿いの7つの地区(それぞれ約50世帯)があり、南側には旧商店街である三日町を中心とする地区(約200世帯)と市街地へ続く生出町(約200世帯)がある。

環境的には、久慈城跡を始めとして寺社仏閣、久慈溪流や田園風景など特筆すべき文化財や自然環境に恵まれている。

少子高齢化は進行しているものの、60代のリーダー(担い手)となるべき存在はいる。しかし、個々の仕事やサークル活動が忙しく地域づくり活動の担い手にはなっていない。また、各町内会や各団体によって取り組みの温度差があり、また、その活動において一部の人への負担の偏りの見直しが課題である。

中学生は、地域活動やボランティア等で大きな力となってきたが、近年は部活動の関係で他地区の中学校へ進学する生徒が一定数いる。

※地域づくり活動、生涯学習の充実に関する現状や課題

2. 戦略・運営方針

小中学生を始め、地域住民に郷土への愛情と誇りを育むきっかけとなるよう歴史、文化、伝統、自然環境を学習する機会を提供し、将来的には事業の参加者が地域づくりの担い手となるような楽しい取り組みにする。

1つ1つの事業に共催し関わりながら、組織やその役員の具体的な役割について整理、再確認する。

地域づくり活動の活性化や担い手の確保のため、60代の参加者の増加を図る。

情報収集に努めながら時宜を得たものや季節感を大切にするとともに、地域や参加者のニーズをとらえて提案、周知する。

3. 事業計画

| 総合計画 | 施策の方向 (目指す姿) | 事業 区分 | 事業名 | ねらい 内容 | 期 日 (回数) | 場 所 | 備 考 |
|--|--|----------|---------------|--|--------------|----------------|-----|
| 基礎戦略 1 共に支え、 元気と安らぎあふ れるまち づくり (地域づ くり活動 の推進) | 地域コ ミュニ ティの 拠点づ くり | 重 点 | 広報活動事業 | 市民センターや地域団体活動の情報を提供し、学習機会の拡充を図るとともに、地域コミュニティ活動の促進の一助とする。 | 月1回 (12回) | — | |
| | ※市民セ ンターが 主導して いるもの | 新 規 | 未来づくり事業 | 地域の課題解決力の向上を図るため、令和元年6月策定「おおかわめ未来づくり計画書」の推進を支援する。 | 通年 | — | |
| | 住民自治 の推進 ※地域住 民が主体 的に実施 している もので、 市民セン ターが支 援してい るもの | 重 点 | 地域団体の活動 支援 | 地域づくり活動において、核となる人が動き、一定の人が集まり、会議を開く、呼びかけ、役割分担の協議体制を整えるように呼びかけ支援する。 ・大川目町まちづくり協議会 他 | 通年 | 大川目市民 センター他 | |

| 総合計画 | 施策の方向 (目指す姿) | 事業 区分 | 事業名 | ねらい 内 容 | 期 日 (回数) | 場 所 | 備 考 | |
|---|------------------------|-------------------------------|--|--|---|--|--------------------------------------|--|
| 基礎戦略 2 総合力豊 かな人材 を育てる まちづくり (生涯学 習 の 充 実) | 生涯学習 の充実 | | 青少年健全育成 事業 | 体験活動を通じて、自然や環境 の成り立ちを知り大切に心を 育むとともに、グループ活動による 仲間づくりや協調性を養う機会 とする。 ①川遊び体験教室 ②子ども会リーダー研修会 等 | ①7月 (1回) ②3月 (1回) | 大川目市民 センター他 | | |
| | | | 放課後子ども教 室 | 放課後の子どもの安全で安心な 居場所を作り、地域全体で子ども を育む環境づくりを推進する。 | 4～2月 | 大川目市民 センター | | |
| | | 重点 | 備前の里塾 | 多様な学習活動を通じて、心豊 かな生活の創造に役立てるととも に、参加者相互の仲間づくりを進 め、自主活動組織の形成を促進 し、地域づくりの活性化に資する。 また、地域づくり活動の活性化や 担い手となり得る60才代の参加 者を増やすため、事業へのサポ ーター(支援員)の募集をかける。 ①創作教室 ②料理教室 他 | ①5月 (1回) ②適宜 | 大川目市民 センター | | |
| | 地域の歴史と文化 の継承と 発信 | 重点 | | 郷土の歴史講座 | 久慈城を始めとする多くの史跡 旧跡を有する大川目町の歴史につ いて、住民に学習する機会を提供 し、その成り立ちや意義について 理解を深め、郷土への誇りと愛情 を育む。 ①久慈城と久慈氏の歴史(小学 校) ②久慈直治と九戸政実(中学校) ③久慈氏について(一般) | ①6月 (1回) ②9月 (1回) ③未定 | ①久慈城 ②九戸城 ③大川目市民 センター | |
| | | | | 剣舞伝承教室 | 大川目に伝わる剣舞の伝承。 地域の文化・伝統を学び、地域 活動を体験することで郷土への誇 りと愛情を育む。 ①剣舞伝承教室 ②備前の里夏祭りへの出演 | ①～② 8月 (1回) | ①大川目市民 センター ②大川目中学 校 | |
| | | | | 大川目昔語りの 部屋 | 大川目で収集した多くの昔話を 子どもたちが語り継ぐことで、語 り部として今後へ伝え、郷土への 誇りや道徳性等を育む。 ①子ども語り部教室 ②大川目むがあすむがすまつり ③生涯学習のつどいへの出演 | ①8月 (1回) ②12月 (1回) ③2月 (1回) | ①～② 大川目市民 センター ③アンバー ホール | |
| | | | | 小正月行事体験 教室 | 昔から郷土に伝わる習慣や生 活、遊び、食の継承。児童と高齢 者の世代間交流。 | 7月 (1回) | 大川目市民 センター | |
| | | 地場産業体験学 習 地域探訪・体験 学習 | 地域の歴史・地理・文化につ いての学習。 地域の産業について理解と郷土 への誇りと愛情を育む。 | 7月 (1回) | 久慈溪流他 | | | |

1. 地域の現状や課題

- まちづくりの中核を担う夏井町振興協議会においては、未加入の地域がある。
- 平成22年には2,659人であった人口は、平成27年には2,462人まで減少。児童・生徒の総数は5年間で49人の減となっている。防災公園の園路が開通し、市街地への移動時間も短くなり、学区外登校に歯止めをかけられるかが課題であり、学校の存続についても検討する時期に差し掛かっている。（令和元年5月現在で児童・生徒の総数は125人）
- 市内に10団体ある郷土芸能保存会のうち、3団体（夏井大梵天神楽、大芦しゃくし舞い、生平駒踊り）が夏井町にある。小・中学生までは地元の郷土芸能に取り組む機会があるが、大人になると見る機会もなかなかない状況。

2. 戦略・運営方針

【シビックプライドの醸成への取り組みを強化】

- 夏井未来づくり広場での対話の活性化及び地域づくりの実践。市民センターが呼びかけることで地域を越えた交流ができる機会をつくる。
- 親世代が参加する場をつくり、地域づくりの担い手を育成していく。
- 夏井の歴史を伝える方法を住民自らが考えるきっかけとなる講座を開き、“地域のお年寄り”が“お宝マスター”となって小学生に歴史を伝える機会をつくる。
- ジュニアリーダーを育成するため、中学生が自ら考えてボランティアを実践する講座を実施。また、夏井町振興協議会が主催する行事運営に参加することにより、地域づくりにも関わっていく。

※地域づくり活動、生涯学習の充実に関する現状や課題

3. 事業計画

| 総合計画 | 施策の方向 (目指す姿) | 事業 区分 | 事業名 | ねらい 内容 | 期 日 (回数) | 場 所 | 備 考 |
|---|--------------------------------|---|--|--|----------------|--------------------|----------------------------|
| 基礎戦略 1 共に支え、 元気と安 らぎあふ れるまち づくり (地域づ くり活動 の推進) | 地域コ ミュニ ティの 拠点づ くり | 重 点 | ふるさと未来づ くり事業 | 計画の実施により、住民同士の つながりや交流を促進し、みんな で問題解決をしていく。 なお、「夏井未来づくり広場」 としてこれまでの試行的であった 実践からさらに段階を上げ、みん なで夏井町に必要な課題解決につ いて話し合う場としていく。 | 通年 | 主に 夏井市民 センター | |
| | | | 夏中ヤンボラ部 | 子ども達が自分達で考え、語り、 地域のためにできることを支援す る。また、町民盆踊りや町民文化 祭の運営に参加することで、地域 づくり活動を実践する。 | 6月17日 (開講式) | 主に 夏井市民 センター | 実施回数 等は参加 者が決め る。 |
| | | | みんなのセン ターの花壇づく り | 夏井町老人クラブ連合会や夏井 町女性団体連絡会へ協力を呼びか け実施。老人クラブに所属してい ない方も参加している。いつも利 用しているセンターを綺麗にする ことによって、コミュニティの形 成を図る。 | 6月20日 (1回) | 夏井市民 センター | |
| | 住民自治 の推進 | ※地域住 民が主 体的に 実施し ている もので、 市民セ ンター が支 援して いるもの | 町民盆踊り大会 | 夏井町振興協議会の主催。セン ターが呼びかけることにより、よ り多くの地域の方から参加して もらえるよう支援する。 | 8月 (1回) | 夏井市民 センター | |
| | | | 町民文化祭 | 夏井町振興協議会の主催。発表 や作品を見るために訪れた方がセ ンターを利用するきっかけとなる ような、文化の発信をしたい。ま た、郷土芸能に触れる機会を提 供する。 | 11月 (2回) | 夏井市民 センター | |
| | | | 地域団体活動支 援事業 | 地域団体に応じた支援を行い、 人材育成及び団体の発展への課 題解決を図る。 ①夏井町振興協議会支援 ②夏井町老人クラブ連合会支援 ③夏井町女性団体連絡会支援 ④その他、団体支援 | 通年 | 主に 夏井市民 センター | |
| | | 春のクリーン作 戦 | 春の一斉清掃の際に、夏井町振 興協議会と町内会の協力を得て、 小・中学生に参加チラシとゴミ袋 を配布する。 | 中止 4月26日 (1回) | 夏井町内 | | |

| 総合計画 | 施策の方向 (目指す姿) | 事業 区分 | 事業名 | ねらい 内 容 | 期 日 (回数) | 場 所 | 備 考 |
|---|-----------------|----------|--------------|--|--|----------------------------|----------------|
| | | | 持ち込み企画 | 人材発掘やサークル活動の支援をする。また、地域公民館で実施したい事業がある場合に講師の派遣や企画・運営のお手伝いをする。 | 6月～2月 | 主に 夏井市民 センター | |
| 基礎戦略 2 総合力豊かな人材を育てるまちづくり (生涯学習の充実) | 生涯学習の充実 | | 広報紙の発行 | 市民センター事業の周知を図るとともに、生涯学習や地域の情報等を提供する。 ①センターだよりのついで ②振興協議会だよりの発行 | ①4～3月 (12回) ②6～11月 (4回) | 夏井町全域 | ②配布支援(大湊・駅前除く) |
| | | | 土から知る郷土の歴史講座 | 史跡や遺跡から先人の暮らしを知る講座(3年目)夏井の歴史を伝える方法を自ら考えるきっかけをつくる。 ①七戸城跡&ニッ森貝塚 ②夏井マスターになろう!(夏井探検) ③久慈城跡&菩提寺 | 中止 ④5月中旬 ⑤8月中旬 ⑥9月下旬 (3回) | | |
| | | | 春のウォーキング | 自然と親しみ、健康的に歩きながら、交流を深める 【日程・内容変更】 | 6月14日 10月24日 (1回) | 平庭高原 十二支巡り(市内) | |
| | | | 秋の登山 | 春の自然散策よりレベルを上げて登山に挑戦。安全面などを学びながら、日頃できない自然体験を通じ、交流を深める。 | 9月6日 (1回) | 宇霊羅山 (岩泉町) | |
| | | | 夏井自然塾 | 川遊びや郷土芸能体験、自分達で調理して食べるなど、他校児童との触れ合いを通じて心豊かに過ごす。 ①川遊び ②市民バスで出かけよう ③そり遊び | ①7月31日 ②8月6日 ③1月5日 (3回) | ①②夏井町内 ③平庭高原 | |
| | | | 放課後子ども教室 | 放課後の子どもの安全で安心な居場所を作り、地域全体で子どもを育む環境づくりを推進する。長期休業期間や休日は、センターや屋外で実施。 | 6～2月 (43回) | 夏井小学校 平山小学校 夏井市民センター | |
| | | | 出張学校給食センター | 給食センター職員が講師となり、児童または親子向けの料理教室を実施する。 | 中止 8月 (1回) | 夏井市民センター | |
| | | | 地産地消料理教室 | 地元の食材を使ったお菓子づくりなどを通じて、女性がたのしくおしゃべりできる機会を提供する。 | 2月10日 (1回) | 夏井市民センター | |
| | | | ミニ環境デイin夏井 | 環境について考える機会を提供する。楽しく学習できるコーナーや環境にまつわる展示やワークショップを実施する。 | 3月14日 (1回) | 夏井市民センター | |
| | | | 生き生き倶楽部 | 高齢者の体力や志向に応じた様々な事業を展開することで、幅広く参加者の交流を図る。閉じこもりを防止し、明るく健康的な生活に資する。 ①パークゴルフ平庭場所 ②パークゴルフ軽米場所 ③ごみ処理施設の見学 ④パークゴルフ浄法寺場所 ⑤交通安全教室 ⑥ディスコワールド体験 | ①7月8日 ②7月22日 ③9月2日 ④9月18日 ⑤10月14日 ⑥11月18日 | パークゴルフ場・夏井市民センターほか | |

| 総合計画 | 施策の方向 (目指す姿) | 事業 区分 | 事業名 | ねらい 内容 | 期 日 (回数) | 場 所 | 備 考 | |
|---|-----------------|----------------------------|--------------------------|---|--|---|--------------|----------------------|
| 基礎戦略 2 総合力豊 かな人材 を育てる まちづくり (生涯学 習の充 実) | 生涯学習 の充実 | | おうちカフェし よう(趣味の創 作) | 自宅でリフレッシュできるきっ かけを提供するため、身近な題材 をテーマとして創作活動を実施す る。 ①マーブルアート教室 ②多肉植物の寄せ植え ③おいしいコーヒー講座 ④編み物サロン ⑤絵手紙体験 ⑥キャンドルづくり | ①9月中旬 ②10月26日 ③12月中旬 ④未 定 ⑤未 定 ⑥未 定 (6回) | 夏井市民 センター | | |
| | | 地域の歴 史と文化 の継承と 発信 | | 夏井の小正月 | 毎年、夏井町老人クラブ連合会 の協力により素晴らしいミズキ飾 りができている。その準備作業(削 り飾りの作成など)に親世代から 参加してもらい、小正月の由来な どについて知ってもらう機会とす る。 | 1月10日 (2回) | 夏井市民 センター | 回数には 前日準備 を含む。 |
| | | | 重点 | 夏井盆踊り教室 | これまで、太鼓の相互学習を 行ってきたところであるが、踊り なども併せて幅広く学べる機会を 提供する。 | 7～8月 (4回) | 夏井市民 センター | |
| | | | | 大芦しゃくし舞 い体験 | 小学生が舞いや口上、太鼓・笛・ 鉦などを体験する。 | 8月6日 (1回) | 川代地区 交流館 | 夏井自然 塾と併せ て開催 |
| | | | | 夏井大梵天神楽 教室 | 小学校高学年と中学生を対象 に、子供御神楽の指導を保存会へ 依頼している。高校生や社会人 となった経験者にきってもらうき っかけとするため、対象者を一般 まで広げ、募集をする。 | 10月21日 10月28日 11月4日 11月11日 (4回) | 夏井市民 センター | |
| 【基礎戦 略1及び 2に該当 しない事 項】 | | | 使いやすい市民 センターへ向け て | これまで、町民文化祭の際にし か利用されていなかった展示室や 喫茶コーナーを普段から利用し やすい環境に整え、利用方法を周 知することによって交流や生涯学 習の成果発表の場として活用して もらう。 | 6月以降 | 夏井市民 センター | | |

1. 地域の現状や課題

宇部地区の人口は年々減少しており、要因は出生減による自然減、地区から転出していく社会減の両方である。
 (平成23年3月末では3,569人であったのに対し、平成31年3月末は、3,065人で504人の減少となっている。)
 人口減に伴い地域活動への参加人数も減少していて、中でも子供の減少の著しい地区においては、子供会活動ほか子供達に関連する活動自体も実施が困難となっている現状にある。
 また、地域の核となって動いている人達の高齢化に伴い、世代交代が必要となる時期になってもなかなか世代交代が進まず、その間、地域活動が一時停止したり長期的に停滞したりするなど、地域活動の実施主体の体力も低下しつつある。
 このように空白や停滞のない安定した地域活動を実践するため、次の担い手世代の活動へ参加しやすくなるような工夫や、人材育成等が課題である。
 また、宇部町は、地域内に、宇部、久喜、小袖の3地区で、それぞれの地域でまとまっており、従前小さなコミュニティーで完結していたが、各地区とも人口減少による、地域活動が衰退傾向になりつつあり、地域活動の継続が危惧され、今後は地区単独ではなく宇部町全体で連携した取り組みが必要である。

※地域づくり活動、生涯学習の充実に関する現状や課題

2. 戦略・運営方針

地域課題の話し合いの機会創出をし、地域住民自らが地域課題の現状を認識できるようにする。
 地域資源をもとに、住民自らが地域課題解決のため行動を起こせるよう、全国の取り組みの情報提供や、意識改革のための研修会を関係課等と連携して開催する。
 地域活動の世代交代が必要となったときに円滑になされるように、日頃から担い手となるべき世代が参加しやすくなる魅力ある事業の実施と、その世代が参加した事業には、地域づくりを担える自信をもてるよう支援に努める。
 地域全体で子育てする環境づくりの促進するため、学校、家庭、地域と連携した事業を計画していく。
 実施事業について、広範に地域住民、子どもから高齢者までの各年齢層と事業内容を話し合い、地域とともに各種生涯学習事業を実施するなど、地域力向上を図っていく。
 宇部の3地区それぞれ単独で困難となった地域活動については、各地区が相互に理解し、協力しあえるよう意識改革を図り、宇部町全体で取り組むことなど一階層大きな地域の枠組みでの連携ができるようにする。

3. 事業計画

| 総合計画 | 施策の方向 (目指す姿) | 事業区分 | 事業名 | ねらい 内容 | 期日 (回数) | 場所 | 備考 |
|--|-------------------------------------|------|---|---|------------|----------|----|
| 基礎戦略 1 共に支え、 元気と安らぎあふれるまちづくり (地域づくり活動の推進) | 地域コミュニティの拠点づくり | 重点 | 宇部ふるさと未来づくり事業 | 宇部が抱える課題を地域住民と市民センターとで協力して解決する。 | 通年 | 宇部市民センター | |
| | | 重点 | 盆踊り太鼓教室 (ふるさと未来づくり支援事業) | 宇部夏まつりの実施に必要な盆踊り太鼓の後継者を育成していく。 | 7月～8月 | 宇部市民センター | |
| | | | 大人の社会科見学 (ふるさと再発見事業) | 地域の宝、良さを再発見するとともに、自己啓発の意欲の向上と参加者間の交流を図る。 | 検討中 | 市内 | |
| | | 重点 | 広報紙発行 地区全戸配布 (1,051世帯) | 自主事業、ふるさと未来づくり事業等のほか住民活動を推進が図られるよう情報提供を行う。 | 4月～3月 | 宇部市民センター | |
| | 住民自治の推進 | 重点 | 宇部夏まつり (ふるさと未来づくり支援事業) | 市民センター主導から、実行委員会を組織しての町民主導のまつりへ移行し、今後、さらに参加者の増加を図り、地域づくりの活性化につなげていく。 | 4月～8月 | 宇部市民センター | |
| | | | 敬老の日に花を贈ろう事業 | 地元園芸センターを活用し、小学生と高齢者の交流を図る | 6月～9月 | 宇部市民センター | |
| | ※地域住民が主体的に実施しているもので、市民センターが支援しているもの | | 町民スポーツ交流事業 (小倉山登山ウォーキング、ソフトボール大会、マレットゴルフ大会、ピンポン大会、ユニカール大会) | 運動機会を創出することで町民の健康増進を図るとともに、スポーツを通じた町民相互の交流を図り、地域力の維持、増進に寄与することを目標とする。 | 6月～3月 | 宇部市民センター | |

| 総合計画 | 施策の方向 (目指す姿) | 事業 区分 | 事業名 | ねらい 内容 | 期 日 (回数) | 場 所 | 備 考 |
|---|----------------------------|----------|--|---|-------------|----------------------------|-----|
| 基礎戦略 2 総合力豊 かな人材 を育てる まちづく り (生涯学 習の充 実) | 生涯学習 の充実 | | 町民文化祭 | 町民の一年間の生涯学習活動の 発表と交流の場の創出 | 10月～11月 | 宇部市民 センター | |
| | | | 女性講座 (創作教室、視 察研修) | 女性の学習意欲の高揚や芸術文 化活動への参加、趣味の世界の拡 大を図るとともに、参加者相互の 交流を図る | 10月 | 宇部市民 センター | |
| | | | 高齢者講座 (寿運動会、マ レットゴルフ交 流会、ニュース スポーツ交流会) | 高齢者の健康維持や生きがいづ くりの創出を図るとともに参加者 相互の交流を図る | 6月～3月 | 宇部市民 センター | |
| | | | 成人講座 (盆栽教室、男 の料理教室、ス マホ教室) | 女性の学習意欲の高揚や芸術文 化活動への参加、趣味の世界の拡 大を図るとともに、参加者相互の 交流を図る | 6月～3月 | 宇部市民 センター | |
| | | | 放課後子ども教 室 | 学校、家庭、地域と連携して、 地域全体で子育てする環境づくり を促進させていく。 | 6月～2月 | 宇部市民 センター 久喜小 小袖小 | |
| | 地域の歴 史と文化 の継承と 発信 | 重 点 | ゴマシジミ観察 会 | 地域の宝である希少生物のゴマ シジミを子供達に認識してもら い、自然保護活動の継承につなげ る。 | 8月 | 宇部小、 ゴマシジミ 生息保護地 | |
| | | | 宇部の小正月 | 小正月行事の伝統継承と世代間 の交流 | 1月 | 宇部市民 センター | |

1. 地域の現状や課題

・町内の人口は2,363人（前年比△1.6%）。高齢化率35.9%、15歳以下9.6%であり、市全体（高齢化率32.1%、15歳以下12.3%）に比べ、少子高齢化がやや進んでいる（H31.4.1住基）。地域の賑わいが少なくなっており、また、伝統文化やスポーツ活動の担い手不足も懸念されている。

・産業別就業者数は、1次が21.3%、2次が27.7%、3次が51.0%であり、市全体に比べ1次産業の割合が高い（H27国調）。これを反映し、市の特産品であるホウレンソウ、菌床シイタケ、日本短角牛の生産、ウニ、アワビ、サケといった海産物の漁獲が盛んであり、産業面では久慈市の縮図ともいえる状況にある。

※地域づくり活動、生涯学習の充実に関する現状や課題

2. 戦略・運営方針

・地域全体の活性化に資するため、侍浜町振興協議会などが行う地域づくり活動について、市民センターとして積極的に参画・支援していく。

・盆踊りや柔道など、地域住民が継続的に行おうとする生涯学習活動等について、指導者や実践者の育成・確保に向けた事業を提供する。

・地域資源の活用による魅力づくりを進める上で、侍ブランド創成プロジェクトをはじめ、地域住民が行う主体的な地域づくり活動を支援する。

3. 事業計画

| 総合計画 | 施策の方向 (目指す姿) | 事業区分 | 事業名 | ねらい 内 容 | 期 日 (回数) | 場 所 | 備 考 |
|---|---|------|---------------------------|--|-------------|------------------------|-----|
| 基礎戦略 1 共に支え、 元気と安らぎあふ れるまち づくり (地域づ くり活動 の推進) | ※市民セ ンターが 主導して いるもの | | 広報活動事業 | 地域団体と共同で発行し、地区住民へ共通の話題を提供する。 | 毎月 (12回) | 侍浜町内 全戸配布 819 世帯 | |
| | | 新規 | 侍！料理道場 | 市内農林水産物に対する理解の向上及び地産地消の推進を図るとともに、住民間の交流を深め、地域活動における中核的役割を担う人材の育成を促進する。 | 9月 (1回) | 侍浜市民 センター | |
| | | 重点 | 侍浜夏まつり | 地域全体の各世代の住民が参加し、賑やかで活気のある地域づくりを推進する。 | 8月 (1回) | 侍浜市民 センター | |
| | | 重点 | 侍浜町民文化祭 | 学習活動の成果を発表する場を提供し、学習意欲の高揚及び自主活動グループ間の連携・向上を図る。 | 11月 (1回) | 侍浜市民 センター | |
| | 住民自治 の推進 | 重点 | 侍ブランド創成 プロジェクト支 援事業 | 住民主体の地域づくりのため、侍浜町振興協議会が取組む農泊事業の企画・運営・事務処理を支援する。 ○農泊（農山漁村滞在型旅行）の推進 教育旅行の受入、一般客の民泊等受入家庭の拡大 ○農泊の推進に寄与する取組 一般客向け体験プログラムの磨き上げ、地域資源を活用した商品の開発及び販売検討、地域資源を活用した料理メニューの定着、侍マルシェの開催、情報発信及び周知 | 通年 | 侍浜町内 | |
| | ※地域住 民が主体 的に実施 している もので、 市民セ ンターが 支援して いるもの | | 地域団体活動支 援事業 | 町内の地域団体と連携することにより、地域団体の活性化を図り、地域づくりを支援する。 ○侍浜町振興協議会 ○侍浜地区町内会連合会 ○侍浜町体育協会 ○侍浜町婦人団体協議会 ○侍浜町老人クラブ連合会 ○侍～はまおど塾～ | 通年 | 侍浜町内 | |

| 総合計画 | 施策の方向 (目指す姿) | 事業 区分 | 事業名 | ねらい 内 容 | 期 日 (回数) | 場 所 | 備 考 |
|---|--|----------|--|--|-----------------|----------------|-----|
| 基礎戦略 1 共に支え、 元気と安 らぎあふ れるまち づくり (地域づ くり活動 の推進) | 住民自治 の推進 ※地域住 民が主体 的に実施 している もので、 市民セン ターが支 援してい るもの | | 町民スポ・レク 振興事業 | スポーツ及びレクリエーション による交流を促進し、健康的な住 み良い地域づくりの向上を図る。 ○家庭ソフトバレーボール大会 ○あんもっこ杯グラウンド・ゴルフ 大会 | 通年 | 侍浜町内 | |
| 基礎戦略 2 総合力豊 かな人材 を育てる まちづく り (生涯学 習の充 実) | 生涯学習 の充実 | | 家庭教育学級 | 学校、家庭、地域の連携により、 親子の絆を深め、家庭教育の向上 を図る。 ○親子スマホ安心講座 | 1月 (1回) | 侍浜市民 センター | |
| | | | 世代間交流事業 | 地域に伝わる伝統行事などを通 じて、世代間での交流を図る。 ○花いっぱい運動 ○小正月行事体験 | 6月・1月 (2回) | 侍浜町内 | |
| | | | 青少年健全育成 事業 | 体験活動等を通じて、仲間・世 代間から得られる経験を積み、青 少年の健全育成を図る。 ○侍浜クリーンアップ作戦 ○夏休み！侍浜子ども教室 ○冬休み！侍浜子ども教室 | 7月～1月 (3回) | 侍浜町内外 | |
| | | | 放課後子ども教 室 | 子どもの安心・安全な居場所を 確保し、地域全体で子どもを育む ことができる環境作りを推進す る。 | 6月～12月 (45回) | 侍浜市民 センター | |
| | | 重 点 | 侍浜柔道教室 | 柔道を通じて、青少年の健全育 成に寄与する。 | 4月～3月 (77回) | ふれあい交流 センター | |
| | | | 移動公民館 | 地区公民館と連携し、地区住民 の自主活動を促進する。 | 9月 (1回) | 侍浜町外 | |
| | | | 女性学級 | 女性の学習と交流の機会を提供 し、知識や見聞を広げ、地域の活 性化を図る。 ○侍浜町婦人団体協議会視察研修 ○はまゆりの会視察研修 | 9月・10月 (2回) | 侍浜町外 | |
| | | | 生き生き学級 | 高齢者に学習機会を提供し、健 康で生きがいのある生活を送るた めの支援を行う。 ○地区対抗グラウンド・ゴルフ交 流会(7回) ○侍浜町老人クラブ連合会視察研 修 ○軽スポーツ教室 | 4月～3月 (9回) | 侍浜町内外 | |
| 地域 の歴史と文化 の継承と 発信 | 重 点 | 伝承活動事業 | 地域に伝わる文化・芸能に青少 年期から取組み、郷土愛、後継者 の育成に資する。 ○盆踊り講習会 | 7～8月 (6回) | 侍浜市民 センター | | |

1. 地域の現状や課題

山根町民300人のうち約6割が高齢者で、市内で最も高齢化が高い地域である。
 地域に古くから伝わる食や芸能があり、特色のある地域であるが、担い手不足で、存続が難しくなっている。
 さらに、年間10万人の利用客を集めていた新山根温泉べっぴんの湯が、令和元年10月から休業したことにより、山根町を訪れる人が激減し、活気がなくなりつつある。
 平成30年に発足した「やまね未来づくり会」は、地域の課題や町おこしに取り組み、活動実績も増えており、今後の山根町の核となる組織である。
 そのやまね未来づくり会の事務局を当センターが担っており、今後、住民が運営していけるような体制づくりが必要となっている。

※地域づくり活動、生涯学習の充実に関する現状や課題

2. 戦略・運営方針

山根の地域資源や郷土食を活用したイベントを定期的に行い、賑わいの創出に力を入れる。
 山根の魅力をPRし、交流人口（山根ファン）を増やす。
 山根町民には、山根の魅力を再確認したり発信したりできるように山根の歴史文化について学んでもらい、後継者、指導者等の育成を目指す。
 町おこしに取り組むやまね未来づくり会の各種活動の支援や、会のスキルアップ講座を実施するなど、組織の強化を図る。
 生涯学習の面では、各地区を回り、高齢者が参加しやすく、生きがいとなるような事業を実施していく。

3. 事業計画

| 総合計画 | 施策の方向 (目指す姿) | 事業区分 | 事業名 | ねらい 内容 | 期日 (回数) | 場所 | 備考 |
|---|--|---------------|--|---|----------------|-------------------------|----|
| 基礎戦略 1 共に支え、 元気と安らぎあふれるまちづくり (地域づくり活動の推進) | 地域コミュニティの拠点づくり ※市民センターが主導しているもの | | 広報紙発行 | 市民センター事業や地域のイベントの周知を広く回り、地域住民全員を巻き込んだ広報活動を目指す。 | 6月～3月 (12回) | 山根地区 全戸配布 (137世帯) | |
| | | 重点 | やまね未来づくり会の育成 | 町おこしに取り組む組織の育成。 会計事務スキルアップ講座 販売スキルアップ講座 | 6月～3月 (各2回) | 山根市民センター | |
| | | | 山根の魅力体験会 | 市内の児童、生徒、大人を対象に、山根の地域資源を活用した事業を実施する。山根ファンを増やし、交流人口の増を目指す。 山根塩の道ウォーキング キャンプ体験(いわな掴み、流しそうめん、軍配もち作り他) 遠島山登山 | 6月～10月 (3回) | 山根町内 | |
| | | | 地域おこし協力隊やまねこカフェの活用 | 地域おこし協力隊が経営する古民家カフェで創作教室等を開催し、カフェ利用者の増を図る。 編みぐるみ教室 スマホ教室 コーヒーの淹れ方教室 | 通年 | やまねこカフェ | |
| | 住民自治の推進 ※地域住民が主体的に実施しているもので、市民センターが支援しているもの | 重点 | ふるさと未来づくり事業 | 地域の課題や町おこしに取り組む未来づくり会の各種事業が、円滑に運び、活性化が図られるよう支援する。 くらし委員会：有償ボランティア活動 文化委員会：塩の道ウォーキング なりわい委員会：べっぴんカフェの市 つどい委員会：ふれあいサロンの実施 | 通年 | 山根市民センター他 | |
| | | 山根若者の会 応援隊 | 山根の活性化に向けて演劇を中心に活動する山根若者の会の活動支援。 演劇協力者の募集、発掘に力を入れ、会の活性化を図る。 | 9月～11月 | 山根市民センター | | |

| 総合計画 | 施策の方向 (目指す姿) | 事業 区分 | 事業名 | ねらい 内容 | 期 日 (回数) | 場 所 | 備 考 |
|---|-----------------|----------|-----------|--|----------------|-----------------|-----|
| 基礎戦略 2 総合力豊 かな人材 を育てる まちづくり (生涯学 習の充 実) | 生涯学習 の充実 | | 山根町巡回公民館 | 高齢者を対象に、軽スポーツや創作教室、調理実習等さまざまなことを体験させ、心と体の健康づくりをする。 | 11月 | 山根地区公民館7ヶ所 | |
| | | | 山根町民文化祭 | 山根の郷土芸能、食、創作活動を披露する場。町民の大半が参加する交流の場となっている。 | 10月～11月 | 山根市民センター | |
| | | | 高齢者教室 | 高齢者の学習意欲の向上及び健康増進を図る。 バードカービング教室(全6回) マレット交流会 カーリング教室 | 6月～11月 (8回) | 山根市民センター他 | |
| | | | 女性講座 | 女性の学習意欲の向上及び地域の文化芸術の推進を図る。 アメリカンフラワー教室(全2回) 菱差し教室 | 10月～1月 (3回) | 山根市民センター | |
| | 地域の歴史と文化の継承と発信 | | 郷土芸能継承事業1 | 細野念仏剣舞保存会で行ってきた長内中学校生徒への継承活動の支援。 細野念仏剣舞教室 | 7月～11月 | 長内中学校及び山根市民センター | |
| | | 新規 | 郷土芸能継承事業2 | 町民を対象に、山根町の郷土食、郷土文化について学び、後継者の育成を目指す。 歴史を学ぶ会 豆腐作り教室 | 12月～3月 (2回) | 山根市民センター他 | |

1. 地域の現状や課題

各集落が遠く、各地区ごとに地域意識があり、それぞれ独立して活動し、全地域的な組織や活動が少ない。
 高齢化、若者の減少や一人世帯などが進み地域や家庭の教育力の低下や、地域団体、コミュニティが弱体化している。
 公共交通手段が少なく、住民の移動の負担が大きいため、自主的な学習活動や地域活動への参加が難しくなっている。
 総合支所、B&G、福祉センターなど公共的施設があり、各施設の対象に応じた各種事業を実施している。

※地域づくり活動、生涯学習の充実に関する現状や課題

2. 戦略・運営方針

地域の各団体が広く集い、連携して実施する事業を推進し、地域の交流を進め、連帯意識の向上を図る。
 子どもに郷土や自然を学び、お年寄りや地域との交流や、各世代の活動の機会の提供や地域活動への参加を推進することにより、地域の教育力の向上を図る。
 地域団体やコミュニティの活動の支援をするとともに、要望やニーズに応じて地域に出向いた事業を実施し、地域活動の活性化を図る。

3. 事業計画

| 総合計画 | 施策の方向 (目指す姿) | 事業区分 | 事業名 | ねらい 内容 | 期日 (回数) | 場所 | 備考 |
|---|--|------|-------------|---|------------|-----------------|----|
| 基礎戦略 1 共に支え、 元気と安らぎあふれるまちづくり (地域づくり活動の推進) | 地域コミュニティの拠点づくり ※市民センターが主導しているもの | | 移動センター事業 | 地域住民の要望に応じて自主的学習活動を支援することにより、学習意欲を高め、地域活動やコミュニティの活性化を図る。 | 4月～3月 | 各地区 | |
| | | 重点 | 久慈市民おらほーる劇場 | 市民対象の演劇ワークショップを継続して実施することにより、参加者の交流と、演劇文化の定着、地域の連携の維持・強化を図る。 ①演劇ワークショップ ②演劇発表 | 未定 | おらほーる、アンバーホールほか | |
| | | 重点 | 未来づくり事業 | 住民が主体的に地域づくりを進めていく事業について、地域の連帯・活性化が図られるよう支援する。 ・交流（どやら）チーム ・産業（すみこ）チーム ・子育てチーム | 通年 | おらほーるほか | |
| | | | つつじ祭り俳句大会 | 地域に根ざしている文化を通して広く交流の輪を広げるとともに、愛好者の拡大と団体の活性化を図る。 | 中止 | 平庭山荘 | |
| | | | 山形地区総合文化祭 | 学習機会情報の提供と市民センター活動・社会教育事業を周知することで、学習意欲を高め、生涯学習活動の活性化を図る。 | 10月 | おらほーる | |

| 総合計画 | 施策の方向 (目指す姿) | 事業 区分 | 事業名 | ねらい 内 容 | 期 日 (回数) | 場 所 | 備 考 |
|---|-----------------|----------|-----------|--|----------------|-----------------------|-----|
| 基礎戦略 2 総合力豊 かな人材 を育てる まちづくり (生涯学 習の充 実) | 生涯学習 の充実 | | 広報活動 | 学習機会情報の提供と市民センター活動・社会教育事業を周知することで、学習意欲を高め、生涯学習活動の活性化を図る。 | 4月～3月 (12回) | 山形地区 全戸配布 | |
| | | | 放課後子ども教室 | 子どもたちの安全で健やかな活動の場を設け、子どもたちの健全育成を図る。 | 6月～1月 | 各小学校 | |
| | | | 青少年体験活動事業 | 普段体験することができない活動を通して、積極性や忍耐力を培い、青少年の健全育成を図る。 ①シャワークライミング ②ラインクライミング ③木とふれあおう | 7月～10月 | おらほーる、 小国地区、 ほか | |
| | | | 女性講座 | 健康で明るい家庭生活の創造の一助となる知識や技術を習得するとともに、女性間相互の仲間づくりの促進を図る。 ①つまみ細工 ②ちぎり絵 ③クラフト | 10月～3月 | 市民センター | |
| | | | 食いしん坊道場 | 地元食材を使った料理を学びながら、交流の機会を提供する。 | 1月～2月 | 老人福祉 センター | |
| | | | 成人事業 | 活動が少ない成人を対象に郷土を再発見する機会や交流する場を提供し、グループ活動や地域活動への契機と参加の促進を図る。 ・ヒメボタル観察会 ・南部お城めぐり ・正月飾り作り | 7月～12月 | 平庭高原 ほか | |
| | 地域の歴史と文化の継承と発信 | | 内間木洞水筍観察会 | 地域の貴重な自然環境に触れ、環境保護の意識を醸成する。 | 2月 | 山形町内間木 | |
| | | | 青少年健全育成事業 | 日常生活で体験することが減少している自然観察や世代間交流を通じて、ふるさとの自然環境や伝統文化の理解を深め、郷土愛を育てる。 ・ハナカジカ観察会 | 9月 | 日野沢地区 | |

3 図書館

○ 図書館運営方針及び体系

1 基本的な考え方

久慈市立図書館は、市民の自ら学ぼうとする意欲を支援し、活動の場としてともに成長する施設づくりを目指します。また、地域の情報センターとして市内外に情報を発信するとともに、将来を担う子ども達の読書環境の整備に努めます。

特に、久慈市立図書館は駅前複合施設への移転を機会に、多様化するニーズへの対応と利便性の向上を図り、より質の高いサービスを提供するため指定管理者と連携し、利用者の更なる満足度の向上に向け取り組んでまいります。

山形図書館においては、過疎化が進行する地域の現状を見据え、より地域に密着した親しまれる施設の運営、地域における読書環境のあり方を検討してまいります。

【基本理念】

情報と人をつなげ、人と人をつなげ、人と地域をつなげる図書館

2 主要事業

- ① 読書推進事業 <企画展示展、移動図書館車、朗読劇等>
- ② 子育て応援事業 <ブックスタート・おはなし会・映画会等>
- ③ 図書館利用促進事業 <図書館ボランティア講座・出前図書館・見学会等>
- ④ 情報発信事業 <ホームページの更新等>

3 施策の体系

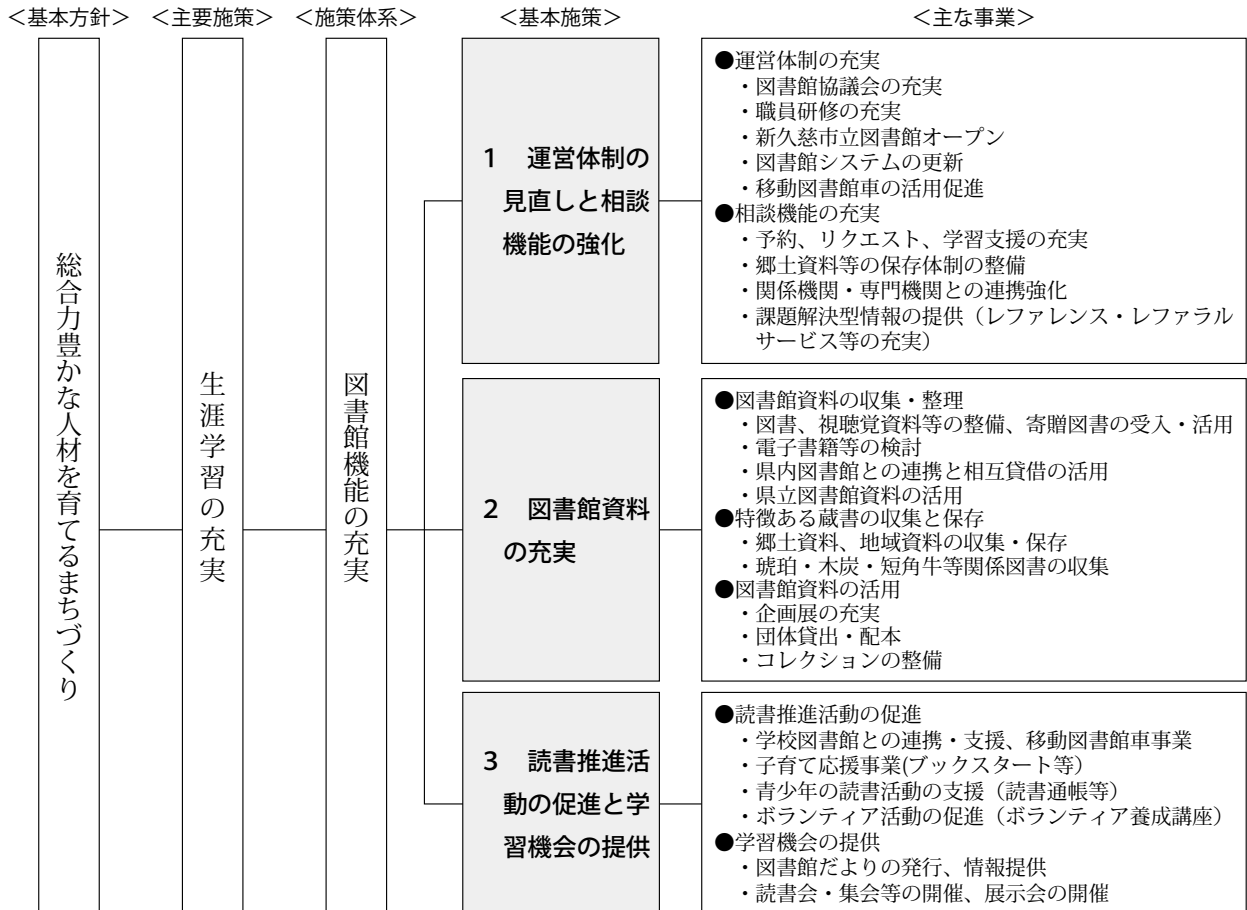

○ 図書館事業計画

※主管の空欄は久慈館・山形館共通実施項目です。

| | 事業名 | 目標 | 事業の内容 | 実施期間 | 主管(場所等) | 協力機関 |
|-----------------|--------------|---|---|-----------------------|------------------------|------------------------|
| 図書館の運営体制充実 | 図書館協議会 | 図書館の運営及び奉仕活動について、広く意見を聴取し、サービスの充実を図る。 | <ul style="list-style-type: none"> 委員改選 図書館運営方針及び事業計画の審議 | 年2回 | 中央市民センター 他 | 指定管理者 |
| | 図書館管理システムの充実 | 利用者の利便性向上を図る。 | <ul style="list-style-type: none"> 図書館システムの更新 資料のIC管理の実施セルフ貸出機導入 | 7月 | | |
| | 新図書館開館 | 機能の充実を図り、利用者の利便性の向上や新規事業を展開し、利用増加を図る。 | <ul style="list-style-type: none"> 新図書館オープン 利用規則の改正利用範囲の拡大サービス内容の充実 | 7月5日 | | 指定管理者 |
| | 図書館連携強化 | 公共図書館、関係団体との連絡・提携により図書館事業の推進を図る。 | <ul style="list-style-type: none"> 図書館間の連携推進 ボランティア活動支援 広域連携検討 | 年間 | 岩手県図書館協会 県北教育事務所 | 県立図書館 県北教育事務所 |
| 相談機能の強化と職員の資質向上 | 参考調査・読書相談・案内 | 所蔵資料等を最大限に活用し、市民の暮らしや学習要求に役立つサービスの提供に努める。 | <ul style="list-style-type: none"> レファレンス・レファラルサービスの推進 複写サービス | 年間 | | |
| | 予約・リクエスト | 利用者が適切かつ迅速に資料を得られるよう努める。 | <ul style="list-style-type: none"> 予約、リクエスト 相互貸借 | 年間 | | |
| | 調査研究の推進 | 書誌データや二次資料を作成し、資料収集や参考調査の効率化を図る。 | <ul style="list-style-type: none"> 出版物調査 郷土関係新聞記事索引 ブックリスト作成 | 年間 | 山形館 | |
| | 職員研修の充実 | 図書館職員の資質向上を図り、図書館サービスの充実を図る。 | <ul style="list-style-type: none"> 管内子どもの読書活動推進会議 図書館職員等専門研修 図書館協議会委員等合同研修 学習会、選書会の開催 | 8月 9月 10月 随時 | 県北教育事務所 県立図書館(アイーナ) | 県北教育事務所 県立図書館(アイーナ) |
| 図書館資料の充実 | 図書館資料の収集・整理 | 利用者のニーズ及び学校教育等の支援に対応するため、広く資料収集を図る。 | <ul style="list-style-type: none"> 図書、視聴覚資料・逐次刊行物の購入、受入 寄贈資料の受入 IC管理の導入 | 年間 7月 | | |
| | 図書館資料の活用促進 | 利用者に対し、適切な資料の提供と利用しやすい環境づくりに努める。 | <ul style="list-style-type: none"> 閲覧、貸出、相互貸借 団体貸出、出前図書館 移動図書館車の運行による館外活動の促進(市立図書館休館中の団体貸出と一般貸出) | 年間 (4月～6月) | 山形館 | |
| | 特徴ある蔵書の収集と保存 | 特徴ある資料の収集と保存により地域の情報センターとしての役割を明確化する。 | <ul style="list-style-type: none"> こはく、木炭等に係る資料収集 郷土資料の収集、保存 地域情報の情報提供 郷土資料展の開催 | 年間 11月 | | |

| | 事業名 | 目標 | 事業の内容 | 実施期間 | 主管 | 協力機関 |
|-----------|-------------------|--|---|---------------------------------|---------------------------------|-----------------------|
| 読書推進活動の促進 | 学校図書館、関係機関との連携・支援 | 学校との連携による子どもの読書活動の推進 | <ul style="list-style-type: none"> ・移動図書館車による団体貸出 ・図書館見学・キャリア教育の支援 ・1日司書体験 ・総合学習用図書セット貸出 | 年間 | | |
| | 子育て応援事業 | 乳幼児・児童を対象として、子どもと本を結びつけると共に、親子のふれあいを深める機会を提供する。 | <ul style="list-style-type: none"> ・ブックスタート ・うさこちゃんの部屋 ・チビッコの部屋 ・図書館映画会 ・図書館こどもの日 ・こどものえいが会 | 7月～ 7月～ 7月～ 8月・2月 | 久慈館 久慈館 久慈館 久慈館 山形館 | 子育て支援センター ピノキオ |
| | 青少年の読書活動支援 | 読書に親しみ、豊かな人間性を育むため、読書普及を図る。 | <ul style="list-style-type: none"> ・小学校朝読書会への支援 ・どこでも映画会 ・読書集会の支援 ・読書通帳の活用 ・子どものあつび場 ・朗読劇の開催 | 年間 | 山形館 久慈館 | 市内小学校 保育園・学童保育所 |
| | ボランティア活動の促進 | ボランティア活動に必要な知識・技術を身につけるとともに家庭・地域・学校における読書活動の推進を図る。 | <ul style="list-style-type: none"> ・読書ボランティア募集 ・育成支援(本の修理屋さん) ・読書ボランティア研修会 ・読書をすすめるつどい ・学習機会情報の提供 | 年間 未定 2月 年間 | 久慈館 県教育委員会 県読書推進運動協議会 | |
| 学習機会の提供 | 館報の発行・図書館利用案内情報提供 | 図書館活動・学習機会情報・図書館利用法を広く提供する | <ul style="list-style-type: none"> ・広報くじへの情報提供 ・ホームページの更新 ・「しらかばだより」発行 ・「こども図書館だより」発行 ・「としょかんだより」発行 ・月刊ダ・なす等への情報提供 | 毎月 年4回 年5回 年5回 毎月1回 | 山形館 山形館 久慈館 | 地域づくり振興課 町内 ダナス |
| | 集会・講座の開催 | 本や読書に関する活動及び学習の機会を提供することで、読書の普及と利用者の促進を図る。 | <ul style="list-style-type: none"> ・手づくり絵本教室 ・図書館ボランティア講座 ・図書館のつどい ・図書館工作教室 | 7月～8月 9月 11月 12月 | 久慈館 久慈館 | |
| | 企画展の開催 | 本や読書に関する活動及び学習の機会を提供することで、読書の普及と利用者の促進を図る。 | <p><久慈市立図書館></p> <ul style="list-style-type: none"> ・「環境週間企画展」 ・「文学賞受賞図書展」 ・「啄木資料展」 ・「手作り絵本展」 ・「郷土の魅力本展」他 <p><山形図書館></p> <ul style="list-style-type: none"> ・「ゴミ問題、知っておきたいこと」 ・「恐竜の謎に迫る」 ・「岩手ってこんなところ!」 ・「山形図書館ベストリーダ展」他 | 7月～3月 4月～3月 | 久慈館 山形館 | |

4 スポーツ振興

○ 社会体育行政方針

スポーツは、人間の「こころ」と「からだ」の健全な発達を促すとともに、明るく豊かで活力に満ちた社会の形成に寄与する世界共通の人類の文化の一つであります。

近年の急激な社会環境の変化により、人々のライフスタイルや価値観が多様化している今日、生涯にわたりスポーツに親しむことができる環境づくりが強く求められています。

このようなことを踏まえ、「生涯スポーツの充実」に向けて、市民誰もがスポーツに親しむことができる機会を提供するほか、関係団体等と連携を図りながら、東京 2020 オリンピック・パラリンピック関連事業や、20 年ぶりに本市で開催される北奥羽総合体育大会等を通じ競技スポーツの活性化に努めてまいります。

柔道のまちづくりの推進につきましては、関係団体等と連携しながら、各種柔道大会や講習会を開催し、柔道の普及発展と競技力の向上を図り、内外に「柔道のまち久慈」を発信するとともに、三船十段記念館を拠点に、柔道人口の拡大や青少年の健全育成に努めてまいります。

【施策の基本方針】

1 生涯スポーツの充実

第5回となる久慈あまちゃんマラソン大会など、様々な世代の市民が参加できるスポーツイベント等の充実を図り、誰もがいつでも気軽に健康増進と体力づくりができる環境の整備に取り組むとともに、東京 2020 オリンピック・パラリンピック競技大会に係る、聖火リレーや復興「ありがとう」ホストタウン等関連事業の実施を通じて、市民が主体的、継続的にスポーツに親しむ機運の醸成に努めてまいります。

競技スポーツの振興につきましては、一般社団法人久慈市体育協会をはじめ関係団体との連携により、高いレベルでの指導者養成、選手強化に努め、競技力の向上を図るとともに、本市で 20 年ぶりに開催される北奥羽総合体育大会の円滑な実施を支援してまいります。

2 体育施設の有効活用

指定管理者と連携し、市民のニーズを踏まえたサービスの提供に努めるとともに、久慈市公共施設等総合管理計画に基づき、計画的な施設の改修を進め、利用促進と適正な管理運営を目指してまいります。

3 柔道のまちづくり事業の推進

三船十段生誕の地である「柔道のまち久慈」を将来に亘って発信すべく、各種大会や教室の開催等により、柔道の普及発展と競技力の向上を図るとともに、柔道を「する人」のみならず、「観る人」「応援する人」を含めた柔道愛好者及び柔道人口の拡大に努めてまいります。

【主要施策】

- 1 生涯スポーツ推進体制の充実
 - (1) 生涯スポーツ推進体制の充実
 - (2) 生涯スポーツ情報提供の充実
 - (3) 久慈市スポーツ推進計画の検証

- 2 各種スポーツ団体等の育成・支援
 - (1) スポーツクラブの育成と活動促進
 - (2) 総合型地域スポーツクラブの調査研究と情報提供

- 3 各種運動やスポーツイベント、教室等の活動機会の提供
 - (1) スポーツ・運動教室の開設
 - (2) 各種スポーツ大会等の開催

- 4 各種スポーツ指導者の養成・確保
 - (1) 各種スポーツ指導者の養成と活用
 - (2) スポーツ推進委員の研修と活動促進

- 5 子どもの体力向上
 - (1) 子どもや親子を対象としたスポーツ教室等の展開
 - (2) 子どもの体力向上等に向けた研修会・講習会の実施

- 6 競技力向上体制の確立と選手の育成
 - (1) 社会体育関係団体等の育成と活動促進
 - (2) 競技力・運動能力向上の推進

- 7 スポーツ大会等コンベンション誘致
 - (1) スポーツ関係団体との情報共有・協力体制の構築
 - (2) スポーツ・ボランティア等のサポーター育成
 - (3) 県大会等の大規模大会開催時の運営支援

- 8 社会体育施設等の利用促進と適正管理
 - (1) 社会体育施設等の利用促進
 - (2) 社会体育施設等の管理運営

- 9 社会体育施設等の計画的な改修整備
 - (1) 社会体育施設等の改修整備
 - (2) 総合運動公園整備へ向けての準備

- 10 柔道競技力向上と地域の活性化
 - (1) 柔道大会、柔道教室等の開催
 - (2) 高い目標を意識した、競技力向上の推進

- 11 親しみやすい柔道の普及
 - (1) 柔道の興味・関心の獲得に向けた事業の展開
 - (2) 三船十段記念館の効率的な活用

○ 社会体育行政の体系

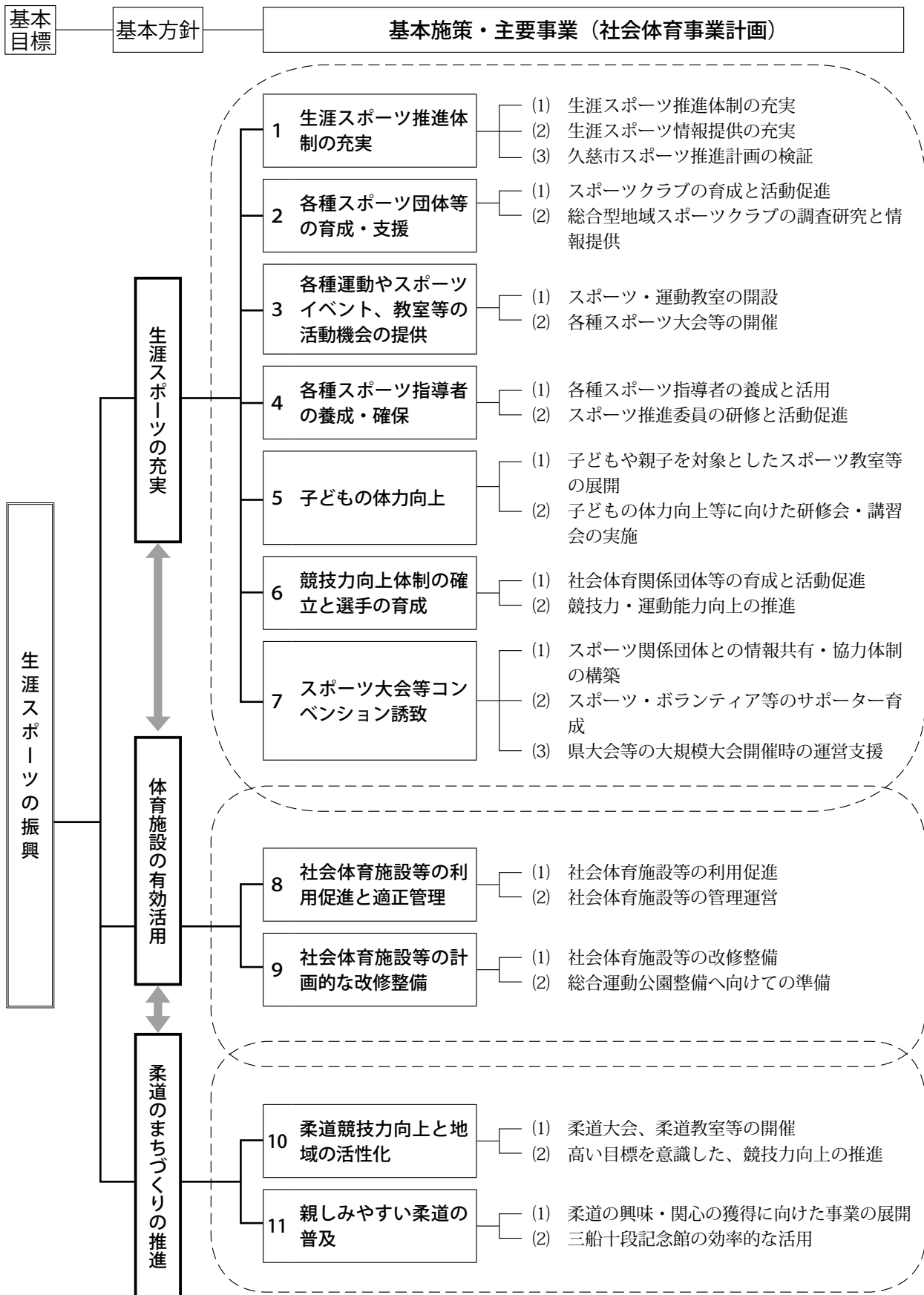

○ 社会体育事業計画

1 生涯スポーツ推進体制等の充実

| 事業名 | 目標 | 事業内容 | 時期 | 場所 | 対象 | |
|--------------------------|--|---|--|------|-----------------------------|---------------------|
| (1)生涯スポーツ推進体制の充実 | 久慈市スポーツ推進審議会 | スポーツ基本法第31条に基づき、スポーツ推進審議会を置き、重要事項の調査審議等を行う。 | 市のスポーツ推進に関する重要事項についての調査審議及び建議をする。 | 5月 | 市役所 | スポーツ推進審議会委員 |
| | | | | 12月 | 市役所 | |
| | | | | 3月 | 市役所 | |
| | 久慈市スポーツ推進委員 | スポーツ基本法第32条に基づき、スポーツ推進委員を委嘱し、スポーツ推進に努める。 | スポーツ推進委員の相互連携を図るとともに、各種事業の企画・調整を行い、活動の充実に資する。 | 年間 | | スポーツ推進委員 |
| | | | ア. 岩手県スポーツ推進委員常任幹事会及び総会 | 書面決議 | 盛岡市 | |
| | | | イ. 久慈地区スポーツ推進委員協議会総会 | 書面決議 | 市役所 | |
| | | | ウ. 久慈市スポーツ推進委員協議会総会 | 書面決議 | 未定 | |
| | 久慈市体育協会等との連携強化 | 連携を強化することにより、効率的・効果的なスポーツ振興と推進を目指す。 | スポーツ振興に向けた事業や運営等について協議するほか、情報交換、共有化を推進するなど、協力体制の確立、連携強化を目指す。 | 年間 | | 久慈市体育協会等 |
| | 社会体育行政関係会議 | 県内及び管内市町村における社会体育行政の推進状況及び課題等の情報交換、研修等を通じ、生涯スポーツの振興に資する。 | ア. 県内都市社会体育研究会 | | | 生涯学習課社会体育係 |
| | | | イ. 管内生涯スポーツ担当者会議 | | | 生涯学習課社会体育係 |
| | | | ウ. 管内生涯スポーツ担当者研修会 | | | 生涯学習課社会体育係、スポーツ推進委員 |
| | 県内関係組織 | 当市に関係する県内の各組織に加入し、情報収集を図るとともに、相互の協力体制を確立する。 | ア. 岩手県公立武道館協議会（負担金） | 年間 | 県内 | 生涯学習課社会体育係 |
| イ. 岩手県体育施設協会（負担金） | | | | | | |
| ウ. 地域海洋センター岩手県連絡協議会（負担金） | | | | | | |
| (2)生涯スポーツ情報提供の充実 | 生涯スポーツに関する情報の充実と提供に努め、市民の興味・関心の獲得を目指す。 | ア. 市広報・HPによる情報提供 | 年間 | | 市民 | |
| | | イ. スポーツ案内の作成・配布 | | | | |
| | | ウ. その他情報誌等民間媒体の活用 | | | | |
| (3)久慈市スポーツ推進計画の検証 | スポーツ基本法第10条第1項に基づき久慈市スポーツ推進計画を策定する。 | 次回のスポーツ推進計画の見直しにむけて、策定されたスポーツ推進計画が内容通りに実施され、目標に向かっているかどうか検証を行う。 | 年間 | | スポーツ推進審議会 生涯学習課 社会体育係 | |

2 各種スポーツ団体及び総合型地域スポーツクラブ等の育成・支援

| 事業名 | 目標 | 事業内容 | 時期 | 場所 | 対象 |
|---------------------------|---|-------------------------------|----|-----|------------------------|
| (1)スポーツクラブの育成と活動促進 | スポーツクラブの組織強化と活動促進を図る。 | ア. 体育団体の認定制度による支援 | 年間 | | 各団体 |
| | | イ. クラブの組織強化と人員拡大に向けた市民への情報提供等 | 年間 | 市内 | 教室参加者等 市民 |
| (2)総合型地域スポーツクラブの調査研究と情報提供 | 総合型地域スポーツクラブの情報収集と調査研究を行い、新たなクラブの結成を促す。 | ア. 総合型地域スポーツクラブ運営研修会 | 未定 | 未定 | 生涯学習課 社会体育係 各クラブ |
| | | イ. 先進クラブの調査研究 | 年間 | 市内外 | |
| | | ウ. 総合型地域スポーツクラブの情報提供 | 年間 | 市内 | 市民 各クラブ |

3 各種運動やスポーツイベント、教室等の活動機会の提供

| 事業名 | 目標 | 事業内容 | 時期 | 場所 | 対象 | |
|-----------------|---|-------------------------------|-----|------------|----------|--|
| (1)スポーツ・運動教室の開設 | 各年代や趣味趣向に対応したスポーツ教室や、運動教室を開設することにより、市民の健康・体力の増進とともに、スポーツ人口の拡大を図る。 | 各種スポーツ・運動教室の開設 | | | | |
| | | ・スポーツ吹矢教室 | 7月 | 市民体育館 | 一般 | |
| | | ・ボッチャ体験教室 | 11月 | 市民体育館 | 一般 | |
| | | ・ノルディック・ウォーキング教室 | 10月 | 市内 | 一般 | |
| | | ・カーリング体験教室 | 11月 | 二戸市 | 一般 | |
| (2)各種スポーツ大会等の開催 | 市民のスポーツに関する関心を高め、健全な心身の育成とともに、各種スポーツの普及とスポーツ人口の拡大を図る。 | ア. 各種スポーツ大会 | | | | |
| | | ・市民マレットゴルフ大会 | 中止 | 宇都マレットゴルフ場 | | |
| | | イ. 第15回久慈市民体育大会 (実行委員会負担金) | | | | |
| | | ・総合開会式 | 中止 | 市民体育館 | | |
| | | ・ママさんバレーボール競技 | | 市民体育館 | 地区対抗競技種目 | |
| | | ・ゲートボール競技 | | 河川公園 | | |
| | | ・軟式野球競技 | | 市営野球場 | | |
| | | ・ソフトテニス競技 | | 河川公園 | | |
| | | ・卓球競技 | | 市民体育館 | | |
| | | ・ソフトバレーボール競技 | | 市民体育館 | | |
| | | ・サッカー競技 | | 総合運動場 | | |
| | | ・ユニカール競技 | | 市民体育館 | | |
| | | ・バスケットボール競技 | | 市民体育館 | | |
| | | ・ソフトボール競技 | | 長内中グラウンド | | |
| | | ・パークゴルフ競技 | | 平庭高原 | | |
| | | ・バドミントン競技 | | 市民体育館 | | |
| | | ・柔道競技(兼市長杯) | | 三船十段記念館 | オープン競技種目 | |
| | | ・テニス競技 | | みなと中央公園 | | |
| | | ・少年野球競技 | | 市営野球場ほか | | |
| | | ・6人制バレーボール競技(男女) | | 市民体育館 | | |
| ・弓道競技 | 弓道場 | | | | | |
| ・総合閉会式 | 未定 | | | | | |

| 事業名 | 目標 | 事業内容 | 時期 | 場所 | 対象 |
|-----------------|---|------------------------------|--------|---------------|----|
| (2)各種スポーツ大会等の開催 | 市民のスポーツに関する関心を高め、健全な心身の育成とともに、各種スポーツの普及とスポーツ人口の拡大を図る。 | ウ. 第25回久慈もぐららびあ駅伝競走大会 | 11月1日 | もぐららびあ周辺 | |
| | | エ. 第5回久慈あまちゃんマラソン大会 | 中止 | 久慈市漁協周辺 | |
| | | オ. 久慈地区ふれあい柔道・剣道大会(実行委員会負担金) | 10月10日 | 市民体育館 | |
| | | カ. 市長杯争奪大会 | | | |
| | | ・市長杯争奪柔道大会(兼市民体) | 中止 | 三船十段記念館 | |
| | | ・市長杯争奪ゴルフ大会 | 9月6日 | ニュー軽米カントリークラブ | |
| | | ・市長杯争奪パークゴルフ大会 | 中止 | 平庭高原パークゴルフ場 | |
| | | ・市長杯争奪マレットゴルフ大会 | 8月20日 | 侍浜マレットゴルフ場 | |
| | | ・市長杯争奪少年野球大会 | 9月5・6日 | 市営野球場他 | |
| | | ・市長旗争奪ゲートボール大会 | 8月2日 | 久慈川河川公園 | |
| | | ・市民スキー・スノーボード大会 | 2月14日 | 平庭高原スキー場 | |
| | | キ. 北緯40° ナニャトヤラ連邦パークゴルフ交流大会 | 8月30日 | 平庭高原パークゴルフ場 | |

4 各種スポーツ指導者の養成・確保

| 事業名 | 目標 | 事業内容 | 時期 | 場所 | 対象 |
|---------------------|--|---|---------|--------|----------|
| (1)各種スポーツ指導者の養成と活用 | 各種スポーツ・レクリエーション指導者等の育成と活用を図る。 | (1) 生涯スポーツ指導者講習会 | | 盛岡市 | 関係指導者等 |
| | | (2) 指導者の養成と活用 | 年間 | 市内 | |
| (2)スポーツ推進委員の研修と活動促進 | スポーツ推進委員の資質の向上と相互の連携・協調を図り、より充実した事業展開に資する。 | (1) 岩手県スポーツ推進委員研修会 | 中止 | 矢巾町 | スポーツ推進委員 |
| | | (2) 管内市町村スポーツ推進委員及び社会体育担当者研修視察(東北地区スポーツ推進委員研修会) | 11月6・7日 | 山形県村山市 | |
| | | (3) 自主研修会の実施 | 随時 | 市内 | |
| | | (4) 自主事業の実施 | 随時 | 市内 | |

5 子どもの体力向上

| 事業名 | 目標 | 事業内容 | 時期 | 場所 | 対象 |
|----------------------------|---|------------------------------|-------|----|----------------|
| (1)子どもや親子を対象としたスポーツ教室等の展開 | 子どもに運動の楽しさや喜びを体感させ、自発的な活動を促す活動機会を提供する。 | ・おとどけスポーツ教室 | 通年 | 市内 | 一般・小学生 |
| | | ・夏休み小学生スポーツ教室 | 7～8月 | | 小学生 |
| | | ・冬休み小学生スポーツ教室 | 12～1月 | | 小学生 |
| | | ・すくすくキッズスポーツフェスタ(共催) | 1月 | | 親子・未就学児・小学校低学年 |
| (2)子どもの体力向上等に向けた研修会・講習会の実施 | 学校のみでなく、各家庭やスポーツ団体など地域が一体となって子どもの体力向上に取り組む。 | ・パワーアップジャパンいわて大運動会 in 久慈(共催) | 1月 | 市内 | 中学生・高校生 |
| | | | | | |
| | | | | | |
| | | | | | |

6 競技力向上体制の確立と選手の育成

| 事業名 | 目標 | 事業内容 | 時期 | 場所 | 対象 | |
|--|--------------------|--------------------------------|-----------------------------|--------|---------|---------|
| (1)社会体育関係団体等の育成と活動促進 | 種目別協会の活動支援 | ア. 種目別協会育成補助 | 年間 | | 種目別協会 | |
| | | イ. 県民体育大会派遣補助 | | | | |
| | | ウ. 北奥羽総合体育大会派遣補助 | | | | |
| | 地区体育協会の活動支援 | 各地区のスポーツ人口の拡大のため活動の活性化を図る。 | ア. 地区体育協会育成補助 | 年間 | | 地区体協 |
| | | | イ. スポーツ・レクリエーション活動の奨励 | | | |
| | スポーツ少年団の育成と活動支援 | 少年スポーツの振興と健全育成に向けた活動の活性化を図る。 | ア. スポーツ少年団育成補助 | 年間 | | スポーツ少年団 |
| | | | イ. スポーツ少年団指導者育成補助 | | | |
| | | | ウ. スポーツ少年団県大会等派遣補助 | | | |
| | | | エ. 市長旗争奪少年野球大会兼ちびっこ野球大会運営補助 | 9月5・6日 | 市営野球場 | |
| | 各種大会派遣等の支援 | 各種県大会や東北・全国大会への派遣を支援し、活動促進を図る。 | ア. 生涯スポーツ全国大会等選手派遣費補助 | 年間 | 東北・全国大会 | 各団体 |
| イ. スポーツ振興号の運行 ※ 運行要領に基づき、県大会等の参加に活用するほか、各種社会体育事業において運行する。 | | | 年間 | 県内等 | 各団体等 | |
| (2)競技力・運動能力向上の推進 | 事業の充実により、競技力向上を図る。 | スポーツ振興事業補助 (競技力向上、指導者養成等) | 年間 | | 久慈市体育協会 | |

7 スポーツ大会等コンベンション誘致

| 事業名 | 目標 | 事業内容 | 時期 | 場所 | 対象 | |
|---------------------------|--|--|--------|------------------|-------|--|
| (1)スポーツ関係団体との情報共有・協力体制の構築 | 大規模な大会や試合等の開催希望の情報収集を行い、スポーツ関係団体と協力しながら誘致を進める。 | 国や県、体育関係団体主催の大会、民間の興行スポーツ試合等のイベント開催誘致を積極的に行い、市民へレベルの高いスポーツ観戦機会を提供し、スポーツ関係団体の意識向上をはかり、競技力向上につなげる。 | 年間 | | 関係団体等 | |
| (2)スポーツ・ボランティア等のサポーター育成 | 市民のボランティア参加の意識を高め、大規模大会等の運営を担う。 | 全国から参加者を募集する大規模大会開催にあたり、市民ボランティアを募集し、スポーツボランティアとしての意識高揚を図り、官民で大会成功に向けて協力していく。 | | | | |
| (3)県大会等の大規模大会開催時の運営支援 | 県レベルの大会等の開催を推進し市民のスポーツに対する関心を高めながら競技力向上と地域の活性化を促進する。 | ア. 市内開催大会運営補助 | | | | |
| | | ・第43回東日本軟式野球大会1部岩手県予選 | 10月10日 | 市営野球場等 | 関係団体等 | |
| | | ・第13回岩手県高校女子ソフトボール大会 | 8月1・2日 | 市営野球場 | | |
| | | イ. 第71回北奥羽総合体育大会運営補助 | | | | |
| | | ・開会式、閉会式 | 中止 | 市民体育館 | | |
| | | ・陸上競技 | | 一戸町陸上競技場 | | |
| | | ・軟式野球 | | 市営野球場、野田村総合運動公園 | | |
| | | ・ソフトテニス | | 野田村総合運動公園、久慈工業高校 | | |
| | | ・バスケットボール（男・女） | | 市民体育館 | | |
| | | ・バレーボール（男・女） | | 市民体育館 | | |
| | | ・卓球（男・女） | | 市民体育館 | | |
| | | ・ソフトボール（男・女） | | 長内中学校 | | |
| | | ・相撲 | | 宇部煎餅店特設相撲場 | | |
| | | ・柔道 | | 三船十段記念館 | | |
| | | ・剣道 | | 第二体育館 | | |
| | | ・弓道 | | 二戸市弓道場 | | |
| | | ・サッカー | | 軽米町ハートフルスポーツランド | | |
| | | ・バドミントン | | 市民体育館 | | |
| | | ・ゲートボール | | 葛巻町総合運動公園 | | |
| | | ・クレー射撃 | | 八戸射撃場 | | |
| ・ボウリング | 八戸ゆりのきボウル | | | | | |
| ・水泳 | 国立八戸高専 | | | | | |
| ・パークゴルフ（男・女） | 平庭高原パークゴルフ場 | | | | | |
| ・グラウンド・ゴルフ（男・女） | 防災公園 | | | | | |

8 社会体育施設等の利用促進と適正管理

| 事業名 | 目標 | 事業内容 | 時期 | 場所 | 対象 |
|------------------------------|---|--------------------------------------|----------------|-----------------|-------------------------|
| (1)社会体育施設等の利用促進 | サービスの向上により、利用促進を図る。 | 体育施設の無料開放日の設定や、個人利用者へ回数券等の割引サービスを行う。 | 指定日 | 体育施設 | 市民 |
| | 指定管理者による自主事業を充実し、利用促進を図る。 | 市民の健康増進、体力づくりを目的とした各種教室等を開催する。 | 指定日 | 体育施設 | 市民 |
| (2)社会体育施設等の管理運営 | 安全確保と利用促進のため、体育施設の修繕・整備を進める。 | 既存体育施設等の維持修繕を行う。 | 年間 | 体育施設 | 生涯学習課 社会体育係 指定管理者 |
| | | | | | 施設名 |
| | 【指定管理施設】 指定管理者制度を導入した体育施設の管理運営が円滑になされるよう指定管理者と調整を行う。 | ①市民体育館 | 4月1日～3月31日 | (一社)久慈市 体育協会 | |
| | | ②第二体育館 | 4月1日～3月31日 | | |
| | | ③市民柔剣道場 | 4月1日～3月31日 | | |
| | | ④市民弓道場 | 4月1日～3月31日 | | |
| | | ⑤市民庭球場 | 4月1日～11月30日 | | |
| | | ⑥総合運動場 | 4月1日～11月30日 | | |
| | | ⑦市民相撲場 | 4月1日～11月30日 | | |
| | | ⑧侍浜マレットゴルフ場 | 4月1日～11月30日 | | |
| | | ⑨宇部マレットゴルフ場 | 4月1日～11月30日 | | |
| | | ⑩侍浜地区プール | 6月15日～9月15日 | | |
| | | ⑪小久慈地区プール | 7月1日～8月31日 | | |
| | | ⑫大川目地区プール | 7月1日～8月31日 | | |
| | | ⑬宇部地区プール | 7月1日～8月31日 | | |
| | | ⑭夏井地区プール | 7月1日～8月31日 | | |
| | | ⑮屋内ゲートボール場 | 4月1日～3月31日 | | やまがた文化・ スポーツNPO |
| ⑯山形B&G海洋センター | 4月1日～3月31日 | | | | |
| 【市直営施設】 施設の利用促進と適正管理に努める。 | ①市営野球場 | 4月1日～11月30日 | 生涯学習課 社会体育係 | | |
| | ②旧長内中学校屋外運動場 | 4月1日～11月30日 | | | |
| | ③市民総合プール | 7月1日～9月30日 | | | |

| 事業名 | 目標 | 事業内容 | 時期 | 場所 | 対象 |
|-----------------------|--|---------------------------|--|-------------|----|
| (2)社会体育施設等の管理運営 | 地域住民にスポーツ活動の場として市内小・中学校の体育施設を開放することにより、地域におけるスポーツ活動の定着と健康体力づくりを推進する。 | 【学校開放指定校】計15校 | 全指定校 | 指定校 体育施設 | 市民 |
| | | <小学校> 8校（うちプール開放2校） | 4月～3月 | | |
| | | ①久慈小学校 | | | |
| | | ②久慈湊小学校 | | | |
| | | ③長内小学校（プール含む） | | | |
| | | ④小久慈小学校 | | | |
| | | ⑤夏井小学校 | | | |
| | | ⑥平山小学校 | | | |
| | | ⑦霜畑小学校 | | | |
| | | ⑧来内小学校（プール含む） | | | |
| | | <中学校> 7校（うち屋外照明施設設置4校） | ※ただし、 屋外運動場及び屋外運動場照明施設は4～12月、プールは7～8月 | | |
| | | ①久慈中学校 （屋外運動場照明施設） | | | |
| | | ②長内中学校 （屋外運動場照明施設） | | | |
| | | ③大川目中学校 （屋外運動場照明施設） | | | |
| | | ④侍浜中学校 | | | |
| ⑤宇部中学校 | | | | | |
| ⑥三崎中学校 | | | | | |
| ⑦山形中学校 （屋外運動場照明施設） | | | | | |

9 社会体育施設等の計画的な改修整備

| 事業名 | 目標 | 事業内容 | 時期 | 場所 | 対象 |
|--------------------|---------------------|--|----|----------|----------------|
| (1)社会体育施設等の改修整備 | 社会体育施設等の整備計画に取り組む。 | 市営野球場高圧気中開閉器更新、B&G 海洋センター浄化槽ブローア・排水ポンプ交換、柔剣道場エキスパンションジョイント修繕、侍浜地区プール有圧扇等撤去 等 | 年間 | 市内社会体育施設 | 市内社会体育施設 |
| (2)総合運動公園整備へ向けての準備 | 総合運動公園の早期整備に向け取り組む。 | 総合運動公園基本計画の計画内容等の精度を高める。 | 年間 | | 生涯学習課 社会体育係 |

10 柔道競技力向上と地域の活性化

| 事業名 | 目標 | 事業内容 | 時期 | 場所 | 対象 |
|-----------------------|-----------------------------|------------------------------|------|---------|----------------|
| (1)柔道大会、柔道教室等の開催 | 柔道の普及・発展と、柔道を活用した地域の活性化を図る。 | ア. 第58回三船十段杯争奪柔道大会 | 9月6日 | 市民体育館 | 東北地区小学生 ～一般 |
| | | イ. 第15回久慈市長杯争奪柔道大会 (兼市民体) | 中止 | 三船十段記念館 | 小学生 ～一般 |
| (2)高い目標を意識した、競技力向上の推進 | 選手の発掘・育成を図り、競技力の向上を目指す。 | ア. 三船十段杯少年柔道教室 | 9月5日 | 市民体育館 | 小・中学生 |
| | | イ. 久慈柔道強化錬成会 | 未定 | 三船十段記念館 | 中・高校生 |
| | | ウ. 少年柔道強化遠征事業補助 | 年間 | 盛岡市 | 久慈柔道協会 |

11 親しみやすい柔道の普及

| 事業名 | 目標 | 事業内容 | 時期 | 場所 | 対象 |
|-------------------------|--|--|----|-----------|------|
| (1)柔道の興味・関心の獲得に向けた事業の展開 | 柔道を「見る」「活用する」との視点に立った事業を展開し、市民の興味・関心の獲得を図り、柔道を身近に感じられる環境づくりを目指す。 | 柔道を「見て」楽しむ等、親しみのもてる事業の実施 | 年間 | 三船十段記念館 他 | 市民 |
| (2)三船十段記念館の効率的な活用 | 市内外に向けた情報発信を進めるとともに、柔道の普及を目指す。 | 三船十段記念館と連携し、イベント会場での特別資料展を開催するなど、柔道のまちのPRに努める。 | 年間 | 三船十段記念館 他 | 市民 他 |
| | 各種事業等で活用することにより、市民にとって「身近な施設」となることを目指す。 | 豊等施設の特性を活かした、各種運動・スポーツ教室等での施設の活用。 | 年間 | 三船十段記念館 | 市民 |

12 その他関係事業一覧

(1) 東京 2020 オリンピック・パラリンピック競技大会関係

| 事業名 | 期日 | 会場 |
|---------------------------|----|----------------|
| オリンピック聖火リレー及びセレブレーション関連事業 | 延期 | 市内、文化会館アンバーホール |
| パラリンピック聖火採火・集火式関連事業 | 延期 | 市内、盛岡市 |
| 復興「ありがとう」ホストタウン関連事業 | 延期 | 市内 ほか |

(2) 文部科学省等関係

| 事業名 | 期日 | 会場 |
|------------------------------|--------------|-------------|
| 日本スポーツマスターズ2020 | 9月18日～22日 | 愛媛県松山市 ほか |
| 第74回全国レクリエーション大会 | 11月13日～15日 | 兵庫県 |
| 第75回国民体育大会 | 10月3日～13日 | 鹿児島県 |
| 体育の日中央記念行事 | 未定 | 未定 |
| 第33回全国健康福祉祭ねりんピック | 10月31日～11月3日 | 岐阜県 |
| 生涯スポーツ・体力づくり全国会議2021 | 未定 | 未定 |
| 全国山岳遭難対策協議会 | 未定 | 未定 |
| 中高年安全登山指導者講習会（東部地区） | 未定 | 未定 |
| 国民体育大会冬季大会（スケート・アイスホッケー・スキー） | 2021年1～2月 | 愛知県・岐阜県・秋田県 |

(3) 県教育委員会・広域スポーツセンター関係

| 事業名 | 期日 | 会場 |
|---------------------|-------------|-------------|
| 第22回岩手県障がいスポーツ大会 | 6月第1週土曜日 | 運動公園陸上競技場ほか |
| 総合型地域スポーツクラブ運営研修会 | 未定 | 未定 |
| 生涯スポーツ推進月間2020 | 10月1日～31日 | 県内各地 |
| 第23回県民スポーツレクリエーション祭 | 9月9日～11月19日 | 運動公園ほか |
| 岩手県スポーツフェスティバル2020 | 未定 | 未定 |
| 高齢者健康・体力づくり指導者セミナー | 未定 | 未定 |
| 岩手県体育施設関係者講習会 | 未定 | 未定 |

(4) スポーツ推進委員関係

| 事業名 | 期日 | 会場 |
|--------------------|-----------|--------|
| 県スポーツ推進委員常任幹事会及び総会 | 書面決議 | 盛岡市 |
| 久慈地区スポーツ推進委員協議会総会 | 書面決議 | 久慈市 |
| 東北地区スポーツ推進委員研修会 | 11月6,7日 | 山形県村山市 |
| 岩手県スポーツ推進委員研修会 | 中止 | 矢巾町 |
| 全国スポーツ推進委員研究協議会 | 11月12・13日 | 栃木県 |

5 芸術文化

○ 文化財保護事業計画

1 文化財の調査と保護

| 事業名 | 期日 | 開設場所 | 内容 | 主催等 |
|--------------------------|-----|---------|---|---------|
| 文化財保護調査委員会 | 年2回 | 文化会館 | <ul style="list-style-type: none"> 文化財保護事業計画の審議 文化財保護事業実施報告 文化財指定の検討 | 郷土文化係 |
| 指定文化財保護 | 年間 | 市内 | <ul style="list-style-type: none"> チョウセンアカシジミ卵数調査 虫まつり記録保存 史跡等整備 カモシカ滅失個体の記録 内間木洞の保全管理 文化財説明看板の設置 | 郷土文化係 |
| 指定文化財候補物件の検討 | 年間 | 市内 | <ul style="list-style-type: none"> 候補物件の調査・検討 | 郷土文化係 |
| 各種文化財の調査 | 年間 | 市内 | <ul style="list-style-type: none"> 有形文化財 無形民俗文化財（映像記録等） 天然記念物 | 郷土文化係 |
| 各種文化財の収集 | 年間 | 市内 | <ul style="list-style-type: none"> 寄贈の受け入れ 資料の整理作業 偉人に関する資料 | 郷土文化係 |
| 管内文化財保護調査委員研修 | 9月 | 県内 | <ul style="list-style-type: none"> 文化財保護調査委員等を対象とした研修会 | 県北教育事務所 |
| 郷土芸能保存団体の育成 | 年間 | 市内 | <ul style="list-style-type: none"> 保存団体への補助 久慈市郷土芸能保存団体協議会の活動（総会・研修） | 郷土文化係 |
| 埋蔵文化財の各種開発に伴う照会・試掘依頼への対応 | 年間 | 市内 | <ul style="list-style-type: none"> 各種開発に伴う埋蔵文化財の所在確認・試掘調査 | 郷土文化係 |
| 文化財整理事業 | 年間 | 歴史民俗資料室 | <ul style="list-style-type: none"> 収集資料の整理・台帳作成等 | 郷土文化係 |

2 文化財の管理と活用

| 事業名 | 期日 | 開設場所 | 内容 | 主催等 |
|----------------|---------|---------|--|-------|
| 文化財保管・展示施設維持管理 | 年間 | 歴史民俗資料室 | <ul style="list-style-type: none"> 文化財保管施設の維持管理 | 郷土文化係 |
| 久慈市歴史民俗資料室の公開 | 年間 | 歴史民俗資料室 | <ul style="list-style-type: none"> 見学予約による公開 | 郷土文化係 |
| 文化財めぐり | 日程調整中 | 市内 | <ul style="list-style-type: none"> 指定文化財等の見学 | 郷土文化係 |
| 第27回久慈市郷土芸能祭 | 日程調整中 | 文化会館 | <ul style="list-style-type: none"> 久慈市内の郷土芸能保存団体による伝統芸能の公演 | 郷土文化係 |
| 文化財展 | 2月6日・7日 | 文化会館 | <ul style="list-style-type: none"> 郷土の歴史と文化を紹介する資料展を開催（生涯学習のつどいと併催） | 郷土文化係 |

○ 指定等文化財一覧

国指定文化財

| 種別 | 名称 | 所在地等 | 指定年月日 |
|-------|----------|-------------|-----------|
| 天然記念物 | 長泉寺の大公孫樹 | 門前1-111 長泉寺 | 昭和6年2月20日 |

国登録文化財 有形文化財

| 種別 | 名称 | 所在地等 | 登録年月日 |
|-----|--------|--------|-------------|
| 建造物 | アレン記念館 | 本町3-11 | 平成28年11月29日 |

県指定文化財

| 種別 | 名称 | 所在地等 | 指定年月日 |
|---------|-------------|-----------------------|-------------|
| 彫刻 | 獅子頭 | 小久慈町10-28 丹内社 | 昭和58年12月23日 |
| 無形民俗文化財 | 夏井大梵天神楽 | 夏井町鳥谷9-1-4 夏井大梵天神楽保存会 | 平成11年5月7日 |
| 天然記念物 | 内間木洞及び洞内動物群 | 山形町小国16-100-6 | 昭和41年3月8日 |
| | 霜畑のケヤキ群 | 山形町霜畑16-8 霜畑八幡宮 | 昭和55年3月4日 |

市指定文化財 有形文化財

| 種別 | 名称 | 所在地等 | 指定年月日 |
|------|-------------------|-----------------|-------------|
| 絵画 | 諏訪神社の絵馬（竜宮図） | 長内町35-98-3 諏訪神社 | 昭和60年8月1日 |
| | 諏訪神社の絵馬（志度之海女図） | 長内町35-98-3 諏訪神社 | 昭和60年8月1日 |
| | 参りの仏 | 山形町川井9（個人蔵） | 昭和54年12月11日 |
| | 諸国巡拝霊場尊像絵札 | 山形町小国10（個人蔵） | 昭和60年4月10日 |
| 彫刻 | 川代毘沙門堂の初代熊野権現 | 小久慈町1-13-1 毘沙門堂 | 昭和60年8月1日 |
| | 諏訪権現（慶長12年銘） | 長内町23（個人蔵） | 昭和60年8月1日 |
| | 新山大権現 | 長内町23（個人蔵） | 昭和60年8月1日 |
| | 木造毘沙門天立像 2体 | 門前1-111 長泉寺 | 平成5年4月28日 |
| 工芸品 | 鉄造三馬像懸仏 | 大川目町1-40 五坊観音堂 | 昭和60年8月1日 |
| | 銅鰐口 | 川崎町1-1 久慈市教育委員会 | 平成5年4月28日 |
| 古文書 | 宇野人家録 | 山根町上戸鎖1（個人蔵） | 昭和48年10月8日 |
| | 馬継所印 附人馬継立判鑑 | 山根町木売内7（個人蔵） | 昭和60年8月1日 |
| | 下戸鎖の馬継所印 | 山根町下戸鎖4（個人蔵） | 平成30年3月20日 |
| 考古資料 | 遮光器土偶 | 長内町44（個人蔵） | 昭和48年10月8日 |
| | 壺 | 川崎町1-1 久慈市教育委員会 | 昭和48年10月8日 |
| | 石棒 | 山根町端神4（個人蔵） | 昭和48年10月8日 |
| | 石刀 | 侍浜町本町7（個人蔵） | 昭和48年10月8日 |
| | 浅鉢 | 小久慈町31（個人蔵） | 昭和60年8月1日 |
| | 中長内遺跡出土琥珀製玉類未成品一括 | 川崎町1-1 久慈市教育委員会 | 平成9年9月1日 |
| | 線刻阿弥陀三尊鏡像 | 川崎町1-1 久慈市教育委員会 | 平成30年3月20日 |
| 建造物 | 諏訪神社本殿・拝殿 附棟札13枚 | 長内町35-98-3 諏訪神社 | 平成12年6月1日 |

市指定文化財 民俗文化財

| 種別 | 名称 | 所在地等 | 指定年月日 |
|---------|---------------|-------------------------|------------|
| 有形民俗文化財 | 山守の焼印 | 山根町細野4（個人蔵） | 昭和48年10月8日 |
| | 蛭子神社の棟札4枚 | 長内町17-60 蛭子神社 | 平成5年4月28日 |
| | 蛭子神社の助人足覚面附2枚 | 長内町17-60 蛭子神社 | 平成5年4月28日 |
| 無形民俗文化財 | 枝成沢虫まつり | 枝成沢 枝成沢町内会 | 平成9年5月1日 |
| | 牛の角突き | 山形町川井8-30-1 いわて平庭高原闘牛会 | 平成28年5月2日 |
| | 久慈の海女漁の技術 | 宇都町5-41 いわて久慈「海女のふるさと会」 | 平成30年3月20日 |

市指定文化財 史跡名勝天然記念物

| 種別 | 名称 | 所在地等 | 指定年月日 |
|--------------|------------------|----------------------|-------------|
| 史跡 | 寺里住居跡 | 寺里第29地割内 | 昭和48年10月8日 |
| | 二子貝塚 | 長内町40-19 | 昭和48年10月8日 |
| | 久慈城跡 | 大川目町 25-60 ほか | 昭和48年10月8日 |
| | 早坂平遺跡 | 山形町川井 4-3-1 及び 4-3-2 | 平成18年2月24日 |
| | 石造青面金剛像 | 小久慈町51-2 日吉神社 | 昭和60年8月1日 |
| | 平沢一里塚 1基 | 長内町28-107-2 | 平成5年4月28日 |
| | 合戦場の一里塚 | 山形町霜畑第1地割内 | 昭和54年12月11日 |
| | 寒長根の一里塚 | 山形町繫1-72-36 | 昭和58年9月8日 |
| | 麦生砲台場跡 | 侍浜町麦生第1地割内 | 平成5年4月28日 |
| | 御申大権現庚申塔 | 大川目町25-129-1 | 平成5年4月28日 |
| | 慈光寺の一字一石塔 | 大川目町22-62 慈光寺 | 平成5年4月28日 |
| | 山口八幡宮の一字一石塔 | 大川目町13-2 山口八幡宮 | 平成5年4月28日 |
| | 鳥谷の宝篋印塔 | 夏井町鳥谷5 (個人宅) | 平成5年4月28日 |
| | 上野山の宝篋印塔 | 長内町第19地割内 | 平成5年4月28日 |
| | 深田の宝篋印塔 2基附相輪 2基 | 山根町深田5 (個人宅) | 平成5年4月28日 |
| | 日野沢の宝篋印塔 | 山形町日野沢3-3-1 | 昭和60年4月10日 |
| | 木売内の三界萬霊追分碑 | 山根町木売内8-125 | 平成5年4月28日 |
| | 川代の二十三夜塔・庚申供養塔 | 夏井町夏井第22地割内 | 平成5年4月28日 |
| | 庚申供養塔 | 山形町戸呂町6-35-3 | 昭和60年4月10日 |
| | 天然記念物 | チョウセンアカシジミ | 宇部町 |
| 天神堂の槻の木 | | 天神堂35-83 天満天神社 | 昭和55年11月1日 |
| 下戸鎖の樺 | | 山根町下戸鎖5-38 熊野神社 | 昭和55年11月1日 |
| 枝成沢のイチイ | | 枝成沢14 (個人宅) | 昭和55年11月1日 |
| 傘楓 | | 大川目町22-62 慈光寺 | 昭和55年11月1日 |
| 蒼前神社のアカマツ | | 小久慈町66-20-2 蒼前神社 | 昭和60年8月1日 |
| 大滝小滝大明神のアカマツ | | 小久慈町1-4-1 稲荷神社 | 昭和60年8月1日 |
| 侍浜八幡宮の大杉 | | 侍浜町本町7-43 侍浜八幡宮 | 昭和60年8月1日 |
| 端神の大桂 | | 山根町端神第3地割内 | 平成5年4月28日 |
| 熊野神社のイチイ | | 山根町下戸鎖5-38 熊野神社 | 平成5年4月28日 |
| 日吉神社のイチイ | | 小久慈町51-2 日吉神社 | 平成5年4月28日 |
| 天神堂のイチョウ | | 天神堂35 (個人宅) | 平成5年4月28日 |
| 和野のイチョウ | | 宇部町4 (個人宅) | 平成5年4月28日 |
| 慈光寺の杉並木 | | 大川目町22-62 慈光寺 | 平成9年9月1日 |
| 琥珀大原石 | | 川崎町17-1 久慈市文化会館 | 平成12年6月1日 |
| 白笹地鶏 | | 山形町小国4 (個人管理) | 昭和52年8月9日 |
| 続石 | | 山形町日野沢13-58-25 | 昭和58年3月7日 |

6 各種団体等

○ 社会教育関係委員名簿

1 久慈市社会教育委員

(任期 令和2年5月1日～令和4年4月30日)

| 氏名 | 区分等 | 備考 |
|---------|-----------------|----|
| 大内 明 | 学校教育関係者(夏井小学校) | |
| 小橋 敏 | 学校教育関係者(長内中学校) | |
| 上 柿 剛 | 学校教育関係者(久慈高等学校) | |
| 松本 和 憲 | 社会教育関係者 | |
| 中村 ゆかり | 社会教育関係者 | |
| 野場 祐 子 | 社会教育関係者 | |
| 畠山 タイ子 | 社会教育関係者 | |
| 村田 東 助 | 社会教育関係者 | |
| 山口 和 子 | 社会教育関係者 | |
| 小渡 正 利 | 社会教育関係者 | |
| 久慈 陽 子 | 家庭教育関係者 | |
| 大須賀 幸 子 | 家庭教育関係者 | |
| 米内 幸 子 | 家庭教育関係者 | |
| 佐々木 ナミ子 | 家庭教育関係者 | |
| 播磨 孝 則 | 学識経験者 | |
| 村田 美 幸 | 学識経験者 | |
| 大沢 リツ子 | 学識経験者 | |
| 高屋敷 英 則 | 学識経験者 | |

2 久慈市市民センター運営協議会委員

(任期 令和元年5月1日～令和3年4月30日)

| 氏名 | 区分等 | 備考 |
|---------|----------------------|----|
| 五十嵐 善 彦 | 学校教育関係者(大川目小学校) | |
| 大久保 士 郎 | 学校教育関係者(侍浜中学校) | |
| 見年代 瞳 | 地域づくり団体の構成員 | |
| 島田 香 澄 | 地域づくり団体の構成員 | |
| 佐々木 智 美 | 社会教育関係者又は地域づくり団体の構成員 | |
| 大石 純 夫 | 社会教育関係者又は地域づくり団体の構成員 | |
| 小上 真理子 | 社会教育関係者又は地域づくり団体の構成員 | |
| 山口 和 子 | 社会教育関係者又は地域づくり団体の構成員 | |
| 梅沢 政 隆 | 社会教育関係者又は地域づくり団体の構成員 | |
| 大崎 恵 作 | 社会教育関係者又は地域づくり団体の構成員 | |
| 石崎 正太郎 | 社会教育関係者又は地域づくり団体の構成員 | |
| 細畑 ゆみ子 | 社会教育関係者又は地域づくり団体の構成員 | |
| 内久保 宏 明 | 社会教育関係者又は地域づくり団体の構成員 | |
| 吉田 祥 子 | 学識経験者 | |
| 小笠原 牧 子 | 学識経験者 | |

3 久慈市図書館協議会委員

(任期 令和2年5月1日～令和4年4月30日)

| 氏名 | 所属団体等 | 備考 |
|--------|------------------|----|
| 野中節子 | 学校教育関係者(小久慈学校) | |
| 梅澤寿子 | 学校教育関係者(大川目中学校) | |
| 松田素子 | 学校教育関係者(久慈東高等学校) | |
| 米澤千佳子 | 社会教育関係者 | |
| 桑田春美 | 社会教育関係者 | |
| 稲田泰文 | 家庭教育関係者 | |
| 二ツ神麻衣子 | 家庭教育関係者 | |
| 木地谷順子 | 家庭教育関係者 | |
| 渡邊彰彦 | 学識経験者 | |
| 岩井テル子 | 学識経験者 | |

4 久慈市文化財保護調査委員会委員

(任期 令和2年5月1日～令和4年4月30日)

| 氏名 | 専門分野 | 備考 |
|--------|------------|----|
| 佐々木和久 | 考古 | |
| 畠山俊郎 | 歴史・民俗 | |
| 島川芳樹 | 民俗 | |
| 高谷剋行 | 歴史 | |
| 類瀬洋子 | 天然記念物 | |
| 嵯峨力雄 | 民俗 | |
| 佐々木ナミ子 | 歴史 | |
| 大久保一明 | 民俗 | |
| 見年代 瞳 | 地質鉱物 | |
| 桜庭 明 | 歴史 | |
| 滝沢利夫 | 地質鉱物 | |
| 久慈匡弘 | 歴史 | |
| 水上清美 | 天然記念物・地質鉱物 | |

5 市民文芸賞選考委員会委員

(任期 令和2年5月26日～令和3年3月31日)

| 氏名 | 区分等 | 備考 |
|-------|---------|----|
| 柳幸ヨミ | 文芸会 | |
| 柳清水広作 | 文芸会 | |
| 宇部容子 | 教育機関 | |
| 面代祐子 | 文芸会 | |
| 岩淵修平 | ジャーナリスト | |
| 及川純一 | ジャーナリスト | |

6 久慈市スポーツ推進審議会委員

(任期 令和2年5月1日～令和4年4月30日)

| 氏名 | 所属団体等 | 備考 |
|---------|--------------------|----|
| 大粒来 勝 男 | (一社)久慈市体育協会会長 | |
| 外 館 保 人 | 久慈市柔道協会 副会長 | |
| 大 澤 留美子 | 久慈市ママさんバレーボール連盟会長 | |
| 田 中 正 俊 | 山形地区体育協会会長 | |
| 田 高 剛 範 | 長内町体育協会会長 | |
| 佐々木 美 貴 | 小久慈サンダーススポーツ少年団指導者 | |
| 久 保 繁 明 | 久慈市スポーツ推進委員協議会長 | |
| 税 田 茂 代 | 久慈市レクリエーション協会会長 | |
| 関 上 康 | 久慈市中学校体育連盟会長 | |
| 岡 田 政 志 | 県北教育事務所指導主事 | |

7 久慈市スポーツ推進委員

(任期 平成30年4月1日～令和2年3月31日)

| 氏名 | 特 技 | 推薦団体 | 備考 |
|---------|-----------------------------|----------|----|
| 藤 森 澄 恵 | 陸上競技 | 久慈上体育協会 | |
| 類 家 勉 | 柔道、ニュースポーツ | 久慈下体育協会 | |
| 千 葉 貴 子 | キッズサッカー、親子レク(幼児・児童レクリエーション) | 久慈中央体育協会 | |
| 松 本 政 憲 | ソフトテニス | 河北体育協会 | |
| 中 澤 真 紀 | 新体操 | 久慈湊体育協会 | |
| 税 田 茂 代 | ソフトテニス、ニュースポーツ、レクリエーションスポーツ | 長内町体育協会 | |
| 長谷地 繁 夫 | 水泳、ソフトバレーボール、テニス、バドミントン | 小久慈町体育協会 | |
| 下 館 孝 幸 | ソフトテニス、ソフトボール | 大川目町体育協会 | |
| 小 林 邦 彦 | バドミントン、テニス、野球 | 夏井町体育協会 | |
| 中 野 健 児 | ソフトテニス | 宇部町体育協会 | |
| 久 慈 重 男 | バドミントン、ニュースポーツ | 侍浜町体育協会 | |
| 畠 山 博 | 柔道 | 山根町体育協会 | |
| 田 中 正 俊 | 野球 陸上競技、相撲、ソフトバレーボール | 山形地区体育協会 | |
| 久 保 繁 明 | 柔道、フットサル、ニュースポーツ | 久慈市教育委員会 | |
| 中 村 智 | バレーボール、ソフトバレーボール | 久慈市教育委員会 | |
| 根 井 雄 幹 | サッカー、フットサル | 久慈市教育委員会 | |
| 大 畑 和 也 | ソフトバレーボール、野球、サッカー、バドミントン | 久慈市教育委員会 | |
| 長 内 将 宏 | 陸上競技 | 久慈市教育委員会 | |
| 川 向 智恵美 | フットサル、サッカー | 久慈市教育委員会 | |
| 久 保 純 子 | バドミントン | 久慈市教育委員会 | |

○ 社会教育関係団体一覧

1 社会教育関係団体

| 団体名 | 代表者名 | 事務局等 |
|-----------------|--------|-----------------|
| 久慈ユネスコ協会 | 大槻 静子 | 生涯学習課内 |
| 久慈市地域公民館連絡協議会 | 松本 和憲 | 生涯学習課内 |
| 久慈市PTA連合会 | 壽松木 亨 | 久慈中学校内 |
| (一社)久慈青年会議所(JC) | 障子上 文義 | やませ土風館市民協働センター内 |

2 教育振興団体(実践区)

| 団体名 | 代表者名 | 事務局等 |
|---------------|--------|------------|
| 久慈市教育振興連絡協議会 | 大湊 清信 | 生涯学習課内 |
| 久慈地区青少年健全育成会 | 松本 和憲 | 中野 章信 |
| 久慈湊地区青少年健全育成会 | 大湊 清信 | 中澤 真紀 |
| 長内地区教育振興協議会 | 上山 昭彦 | 大沢 リツ子 |
| 小久慈地区青少年健全育成会 | 村田 武志 | 小久慈市民センター内 |
| 大川目町まちづくり協議会 | 小倉 利之 | 大川目市民センター内 |
| 夏井町振興協議会 | 西川 一弘 | 播磨 豊和 |
| 宇部地区教育振興協議会 | 松原 崇 | 宇部中学校内 |
| 三崎地区教育振興協議会 | 村塚 かおり | 三崎中学校内 |
| 侍浜町振興協議会健全育成部 | 小向 洋子 | 大坪 和樹 |
| 山根町青少年健全育成会 | 松野下 富則 | 山根市民センター内 |
| 山形地区教育振興協議会 | 田中 淳茂 | 山形小学校内 |
| 霜畑地区教育振興協議会 | 佐々木 透 | 霜畑小学校内 |
| 来内地区教育振興連絡協議会 | 大上 博季 | 来内小学校内 |

3 女性団体

| 団体名 | 代表者名 | 事務局等 |
|----------------|--------|--------|
| 久慈市地域女性団体連合会 | 大沢 リツ子 | 生涯学習課内 |
| 夏井町女性団体連絡会 | 山崎 よしえ | 会長宅内 |
| 長内生き生き振興協議会女性部 | 大沢 リツ子 | 会長宅内 |
| 侍浜町婦人団体協議会 | 越戸 千江 | 会長宅内 |
| 小久慈まちづくり協議会女性部 | 佐々木 操 | 部長宅内 |
| 宇部町むつみ会 | 上山 久子 | 沢里 優子 |

4 郷土芸能団体

| 団体名 | 代表者名 | 事務局等 |
|----------------|------------|---------------|
| 久慈市郷土芸能保存団体協議会 | 播 磨 孝 則 | 文化課内 |
| 夏井大梵天神楽保存会 | 播 磨 孝 則 | 巽山稲荷神社内 |
| 生平駒踊り保存会 | 生 平 末 造 | 生平 強 |
| 小袖漁撈唄保存会 | 中 川 勝 行 | 小袖小学校 |
| 細野念仏剣舞保存会 | 中 平 弘 志 | 小上 好文 |
| 久慈太鼓研究会 | 東 繁 富 | 代表者宅内 |
| 大芦しゃくし舞保存会 | 石 宇 幸 勝 | 代表者宅内 |
| 山根神楽保存会 | 清水川 洋 一 | 代表者宅内 |
| 久慈備前太鼓 | 瀬 野 勝 男 | 橋本 孝一／槻木沢 久美子 |
| 関念仏剣舞保存会 | 竹田源一(会長代理) | 田端 正治 |
| 霜畑民俗芸能保存会 | 八 幡 正 美 | 川原 且男 |
| 戸呂町神楽保存会 | 長 坂 友 太 | 上山 亨 |
| 山形町盆踊り保存会 | 栃 元 福太郎 | 田端 正治 |

5 文化団体

| 団体名 | 代表者名 | 事務局等 |
|------------------------|---------|------------|
| 久慈市芸術文化協会 | 久 慈 満 曠 | 文化課内 |
| 久慈地方アートクラブコンテの会 | 水 上 清 美 | 大西 妙子 |
| 久慈書道協会 | 宇 部 閑 彩 | 岸里 京香 |
| 久慈写真協会 | 嵯 峨 勝 次 | 荒屋敷 周幸 |
| 久慈マンドリーノ | 小 向 侑 | 神先 夏樹 |
| 公益社団法人大正琴協会久慈支部久慈大正琴の会 | 畠 山 タイ子 | 代表者宅内 |
| 久慈竹音会 | 高 山 賢 一 | 代表者宅内 |
| 貴扇会 | 若 柳 一 扇 | 山本 麻里子 |
| 久慈俳句会 | 松 坂 建 子 | 成田 不美 |
| 久慈川柳社 | 柳清水 広 作 | 中野 裕子 |
| 久慈市華道協会 | 岩 間 一 涼 | 大上 真紀子 |
| 久慈吟詠会 | 久 慈 満 曠 | 入口 富美子 |
| 久慈ビデオクラブ | 金 野 光 男 | 村田 仁志 |
| 久慈ウインドアンサンブル | 一 沢 美保子 | 野中 美奈子 |
| アルモニー・デュ・プランタン | 吉 田 英 人 | 片山 美也 |
| 久慈茶道会 | 高 山 朋 子 | 佐藤 真佐枝 |
| コーラスグループ琥珀エコー | 高屋敷 真喜子 | 代表者宅内 |
| 岩手県吹奏楽連盟久慈支部 | 小 橋 敏 | 久慈市立長内中学校内 |
| 久慈短歌会 | 中 居 久 子 | 代表者宅内 |
| 宮城社 さくら会 | 熊 谷 由 恵 | 外館 敬子 |
| 花架拳サークル久慈 | 池 野 芳 子 | 田老 イト |
| 久慈菊栄会 | 澤 山 浩 志 | 代表者宅内 |
| 真理子・モダンバレエ・スタジオ | 大 向 真理子 | 代表者宅内 |
| 絵手紙クラブ(どっと混む) | 高 谷 淳 子 | 三上 初江 |
| 押し花 里の花クラブ | 大 橋 泰 子 | 野中 真紀子 |
| 子どもと創る演劇の会 | 村 田 庸 | 九戸教育会館内 |
| フラ・レイ久慈 | 細谷地 芳 子 | 稲田 依子 |
| やまがた芸文会 | 松 坂 義 雄 | 清水頭 クニ子 |
| 江戸芸かっぽれ久慈粋の会 | 晴 山 ヨウ子 | 代表者宅内 |
| あーとびる麦生 | 熊 谷 行 子 | 大平 喜美子 |
| コーラスけやき | 八 屋 ひろ子 | 代表者宅内 |
| 写団アングル久慈 | 又 城 政 俊 | 代表者宅内 |

6 各地区体育協会

| 名 称 | 設立年月日 | 代表者等・氏名 | 事務局所在地・電話番号 |
|-------------------|-------------|--|--|
| 一般社団法人 久慈市体育協会 | 平成元年1月23日 | 会 長 大粒来勝男 副 会 長 南野 米蔵 副 会 長 竹下 敏光 副 会 長 千葉 和博 事務局長 米澤 喜三 | 〒028-0023 久慈市新中の橋4-13-3 TEL 61-3353 FAX 52-2232 |
| 久慈上体育協会 | 昭和55年4月1日 | 会 長 小柳 正人 事務局長 小倉 浩一 | 〒028-0063 久慈市荒町3-26-6 TEL 52-4131 |
| 久慈中央体育協会 | 昭和46年4月1日 | 会 長 千葉 和博 事務局長 久保 繁明 | 〒028-0023 久慈市新中の橋37-63-7 TEL 61-3930 |
| 久慈下体育協会 | 昭和56年4月1日 | 会 長 三河 邦彦 事務局長 野中 昭伸 | 〒028-0024 久慈市栄町32-116 祥栄荘3号 TEL 090-5239-1084 |
| 河北体育協会 | 昭和49年6月10日 | 会 長 松本 和憲 事務局長 泉田 光夫 | 〒028-0021 久慈市門前1-93 TEL 080-9014-6622 |
| 久慈湊体育協会 | 昭和48年7月26日 | 会 長 下川原光昭 理 事 長 一田 昭彦 事務局長 中澤 勝己 | 〒028-0011 久慈市湊町19-8-5 TEL 52-4107 |
| 長内体育協会 | 昭和38年4月1日 | 会 長 田高 剛範 事務局長 田高 剛範 | 〒028-0041 久慈市長内町8-31-4 TEL 53-4387 |
| 小久慈町体育協会 | 昭和40年4月1日 | 会 長 佐々木栄幸 事務局長 大井 正信 | 〒028-0071 久慈市小久慈町46-53-7 TEL 53-4716 |
| 大川目町体育協会 | 昭和35年4月1日 | 会 長 八木沢隆光 事務局長 三上 浩文 | 〒028-0091 久慈市大川目町8-10-2 (大川目市民センター内) TEL 55-3250 |
| 夏井町体育協会 | 昭和32年10月31日 | 会 長 西川 一弘 理 事 長 西川 一弘 事務局長 小林 邦彦 | 〒028-0001 久慈市夏井町閉伊口3-3-7 TEL 52-1315 (小林宅) |
| 宇部町体育協会 | 昭和32年4月10日 | 会 長 上山 克巳 事務局長 滝沢 重幸 | 〒028-8111 久慈市宇部町5-18 TEL 56-2416 (中川原将洋) |
| 侍浜町体育協会 | 昭和36年4月15日 | 会 長 菅原 義巳 事務局長 田中 和忠 | 〒028-7801 久慈市侍浜町本町9-53-97 TEL 090-5592-5195 |
| 山形地区体育協会 | 平成18年4月1日 | 会 長 田中 正俊 事 務 局 角 悦晶 | 〒028-8602 久慈市山形町川井9-3 (久慈市山形B&G海洋センター内) TEL 72-2261 |
| 山根町体育協会 | 昭和36年10月7日 | 会 長 松野下富則 事務局長 橋上 智 | 〒028-8521 久慈市山根町木売内9-64 TEL 57-2418 |

7 種目別競技協会

| 名 称 | 設立年月日 | 代表者等・氏名 | 事務局所在地・電話番号 |
|-----------------|-------------|---|--|
| 久慈市野球協会 | 昭和25年4月10日 | 会 長 大粒来勝男 理 事 長 下川原光昭 事務局 米澤 喜三 | 〒028-0041 久慈市長内町17-52-3 TEL 52-0031 |
| 久慈市陸上競技協会 | 昭和30年4月1日 | 会 長 竹下 敏光 理 事 長 藤原 和幸 事務局 大崎 健司 | 〒028-0033 久慈市畑田24-135-4 TEL 080-5568-9531 |
| 久慈市相撲協会 | 昭和30年4月1日 | 会 長 田中 正俊 事務局 谷地 彰 | 〒028-8603 久慈市山形町荷軽部1-59-6 TEL 72-2129 |
| 久慈市サッカー協会 | 昭和44年4月1日 | 会 長 中塚 和孝 理 事 長 佐々木勝弘 事務局 五日市清樹 | 〒028-0015 久慈市源道13-58 TEL 53-1031 (理事長宅) |
| 久慈市剣道協会 | 昭和45年2月7日 | 会 長 古屋敷重勝 理 事 長 細工藤生子 事 務 局 道地 卓実 | 〒028-0023 久慈市新中の橋4-13-3 久慈市民体育館気付 TEL 61-3353 |
| 久慈市弓道協会 | 昭和45年4月1日 | 会 長 神田 政治 事務局 神田 政治 | 〒028-0041 久慈市長内町19-5-9 TEL 090-1065-6148 |
| 久慈市バドミントン協会 | 昭和50年10月10日 | 会 長 福田 巖 理 事 長 野中 昭伸 事務局 久慈 孝平 | 〒028-0033 久慈市畑田26-94-3 フラワータウン15号 TEL 090-4839-0508 |
| 久慈市バレーボール協会 | 昭和32年5月19日 | 会 長 中村 智 理 事 長 四役 修司 事務局 一 | 〒028-0033 (久慈高校) 久慈市畑田26-96 TEL 55-2211 (四役) |
| 久慈市卓球協会 | 昭和38年4月1日 | 会 長 久慈 清悦 理 事 長 樋口 正憲 事務局 浜渡 光雄 | 〒028-8030 久慈市川崎町1-1 (市役所内) 南野翔吾 TEL 52-2111 (内線268) |
| 久慈市柔道協会 | 昭和36年6月1日 | 会 長 中平 浩志 理 事 長 久松 尚也 事務局 向井 知成 | 〒028-0041 久慈市長内町12-36-2 TEL 53-5528 |
| 久慈市バスケットボール協会 | 昭和41年4月1日 | 会 長 田畑 敏文 理 事 長 前野 慎一 事務局 前野 慎一 | 〒028-0041 久慈市長内町23-67-1 TEL 52-2760 |
| 久慈市ソフトテニス協会 | 昭和25年4月1日 | 会 長 高柳 利久 理 事 長 佐々木健晴 事務局 大橋 有 | 〒028-0023 久慈市栄町32-110-1 ファイングランツB204 TEL 090-5839-4837 |
| 久慈市クレ射撃協会 | 平成15年4月1日 | 会 長 本波 秀和 事務局 谷地 和則 | 〒028-0031 久慈市天神堂34-43 TEL 52-3146 |
| 久慈市ソフトボール協会 | 昭和39年5月1日 | 会 長 熊谷 一雄 理 事 長 南出 英昭 事務局 坂下 一夫 | 〒028-0091 久慈市大川目町13-87-11 TEL 55-3070 |
| 久慈市ゲートボール協会 | 昭和60年9月17日 | 会 長 南野 米蔵 事務局 蒲野 敏弘 | 〒028-8602 久慈市山形町川井9-21-3 岩手日報山形販売センター内 TEL 090-4880-4353 (蒲野) |
| 久慈市ママさんバレーボール連盟 | 昭和41年4月1日 | 会 長 大澤留美子 理 事 長 岸里ナミ子 事務局 夕向 弘絵 | 〒028-8111 久慈市宇部町5-51-2 TEL 080-1827-4657 |

| 名 称 | 設立年月日 | 代表者等・氏名 | 事務局所在地・電話番号 |
|--------------|-------------|---|---|
| 久慈市テニス協会 | 昭和61年5月15日 | 会 長 新山 明彦 事務局 長 新山 政行 | 〒028-8201 九戸郡野田村大字野田20-11 TEL 78-2613 |
| 久慈市スキー協会 | 昭和62年10月10日 | 会 長 向川 智之 理 事 長 向川 夕向 事務局 長 向川 夕向 | 〒028-8030 久慈市川崎町1-1 (市役所内) TEL 52-2111 (内線277) |
| 久慈市水泳協会 | 平成6年4月1日 | 会 長 欠畑 美継 理 事 長 大澤 博子 事務局 長 田村 大樹 | 〒028-0001 久慈市夏井町早坂3-48-2 TEL 090-9080-7872 |
| 久慈市ゴルフ協会 | 平成7年9月1日 | 会 長 森奥 信孝 事務局 長 大橋場一巳 | 〒028-0056 久慈市中町2-5-6風の館2F (一社)久慈青年会議所内 TEL 53-4671 |
| 久慈市空手協会 | 平成17年4月1日 | 会 長 大家千香子 事務局 長 大家 浩二 | 〒028-0071 久慈市小久慈町2-5-26 TEL 080-1817-4763 |
| 久慈市パークゴルフ協会 | 平成18年4月1日 | 会 長 角 一志 事務局 長 清水頭政志 | 〒028-8602 久慈市山形町川井9-18-1 TEL 72-2555 (会長宅) |
| 久慈市綱引協会 | 平成18年4月1日 | 会 長 嵯峨 利雄 事務局 長 蕨沢 政勝 | 〒028-8602 久慈市山形町川井13-62-2 TEL 72-2454 |
| 久慈市マレットゴルフ協会 | 平成26年6月11日 | 会 長 生平 欣一 事 務 局 桑田 辰治 | 〒028-7801 久慈市侍浜町堀切10-1-96 TEL 58-2057 |

8 体育関係団体

| 名 称 | 設立年月日 | 代表者等・氏名 | 事務局所在地・電話番号 |
|------------------------|------------|--|--|
| 久慈市スポーツ少年団 | 平成元年1月23日 | 本 部 長 西川 一弘 副本部長 佐々木辰蔵 事 務 局 舩森 英貴 | 〒028-0023 久慈市新中の橋4-13-3 TEL 61-3353 FAX 52-2232 |
| 久慈市スポーツ少年団 野球専門部 | 平成元年1月23日 | 部 長 大向 毅彦 副 部 長 下館 信夫 副 部 長 中屋敷博行 | 〒028-0023 久慈市新中の橋4-13-3 TEL 61-3353 |
| 久慈市スポーツ少年団 指導者協議会 | 平成元年1月23日 | 運営委員長 佐々木辰蔵 副委員長 宇部 金市 副委員長 佐々木健晴 | 〒028-0023 久慈市新中の橋4-13-3 TEL 61-3353 |
| 久慈市スポーツ少年団 体力テスト委員会 | 平成8年8月30日 | 委 員 長 岡崎 清弘 副委員長 西川 一弘 副委員長 丹内 光一 | 〒028-0023 久慈市新中の橋4-13-3 TEL 61-3353 |
| 久慈市スポーツ推進委員 協議会 | 昭和54年10月1日 | 会 長 久保 繁明 副 会 長 長谷地繁夫 副 会 長 小林 邦彦 副 会 長 久慈 重男 事 務 局 根井 雄幹 事 務 局 川向智恵美 | 〒028-0023 久慈市新中の橋37-63-7 TEL 52-0124 |
| 久慈市スポーツ指導者協 議会 | 昭和57年4月1日 | 会 長 類家 勉 副 会 長 中村 智 副 会 長 竹下 敏光 | 〒028-0023 久慈市新中の橋4-13-3 TEL 61-3353 FAX 52-2232 |

| 名 称 | 設立年月日 | 代表者等・氏名 | 事務局所在地・電話番号 |
|---------------------|-----------|---|---|
| 久慈市中学校体育連盟 | 昭和57年4月1日 | 会 長 関上 康 事務局長 高橋 敦 | 〒028-0091 久慈市大川目町13-105 (大川目中学校内) TEL 55-3054 FAX 55-2284 |
| 久慈市小学校体育連盟 | 平成18年4月1日 | 会 長 西館 修治 副会長 高橋 昌士 副会長 角谷 隆章 事務局長 菅野 信 | 〒028-0041 久慈市長内町25-41 (長内小学校内) TEL 52-3801 FAX 52-3848 |
| 久慈地区中学校体育連盟 | 平成12年4月1日 | 会 長 菊地 理 副会長 佐々木 律夫 副会長 関上 康 理事長 松岡 良治 事務局長 新毛 直登 | 〒028-0024 久慈市栄町32-88-5 (久慈中学校内) TEL 53-4331 FAX 61-1206 |
| 岩手県高等学校体育連盟 久慈支部 | — | 支 部 長 高橋 克壽 | 〒028-0021 久慈市門前36-10 (久慈東高等学校内) TEL 53-4489 FAX 53-2540 |

9 スポーツクラブ

| クラブ名 | 代表者 | 事務局・氏名 住所・電話 | 会員数 | 種 目 | 主な活動場所 | 結 成 年月日 |
|--------------------|-------|---|-----|----------------|----------------|------------|
| 久慈レディースクラブ | 久慈 陽子 | 山内 七恵 西の沢6-1-9 TEL 53-2006 | 14 | ソフトテニス | 市民体育館 | S54. 4. 1 |
| 早朝ソフトテニス クラブ | 大沢 貞義 | 高柳 利久 田屋町1-34-3 TEL 53-3690 | 24 | ソフトテニス | 市民庭球場 市民体育館 | S51. 8. 1 |
| ひまわりバドミン トンクラブ | 柴田恵美子 | 佐々木 キミ子 門前36-15 TEL 52-7902 | 11 | バドミントン | 第二体育館 | S59. 7.10 |
| アドベンチャー スポーツクラブ | 志岐 眞隆 | 下山 宏治 新井田4-26-1 TEL 090-4636-7854 | 23 | 卓球 | 長内市民センター | S60.11. 7 |
| マリンローズ | 本郷 幸子 | 近藤 美鈴 荒町2-16 マルミヤビル 3F TEL 52-3230 | 15 | バレーボール | 長内市民センター | H 3. 3. 3 |
| 硬式野球部 久慈クラブ | 生平 学 | 生平 学 中の橋1-47 TEL 53-6073 | 30 | 硬式野球 | 市営野球場 | H 3. 3.30 |
| オレンジクラブ | 大澤 早苗 | 大澤 早苗 中の橋1-53 TEL 53-3415 | 14 | ソフトテニス | 市民体育館 | H 7.10.18 |
| カトレア | 古山 敬 | 菅野 恵理子 小久慈町22-29-13 TEL 53-1614 | 19 | ソフトバレー ボール | 小久慈市民 センター | H11. 4.20 |
| 久慈フィーバ スポーツクラブ | 河野 貫治 | 河野 貫治 湊町17-65-1 TEL 53-2244 | 107 | サッカー バレーボール | 市民体育館他 | H14. 3.31 |
| 久慈市レクリエー ション協会 | 税田 茂代 | 外館 智賀子 小久慈町20-80-52 TEL 53-0240 | 23 | ユニカール等 | 市民体育館 | H15.10.24 |

| クラブ名 | 代表者 | 事務局・氏名 住所・電話 | 会員数 | 種目 | 主な活動場所 | 結成 年月日 |
|------------------------------|--------|--|-----|--------------------------|-----------------------|-----------|
| 久慈市バウンド テニス協会 | 税田 茂代 | 生平 幸子 夏井町夏井4-11-1 TEL 090-8059-9490 | 12 | バウンドテニス | 市民体育館 | H17. 4. 9 |
| 宇部マレットゴルフ協会 | 澤里 富雄 | 宇部 繁 宇部町16-10-2 TEL 56-2248 | 57 | マレットゴルフ パークゴルフ | 宇部マレットゴルフ場 | H16. 4. 1 |
| かんちクラブ | 蒲野 康将 | 蒲野 康将 山形町川井9-21-3 TEL 090-3369-3053 | 20 | 市民体育大会 等の種目 | B&G海洋センター 山形中グラウンド | H12. 6. 1 |
| 久慈広域ソフトバレーボール連盟 | 中村 智 | 福士 徹 野田村野田19-105 TEL 78-2452 | 70 | ソフトバレーボール | 市民体育館 | H18. 4.28 |
| F C SOCIO | 中川原 誠 | 碁石 憲治 新井田3-10-6 TEL 090-9539-5162 | 15 | フットサル | 市民体育館 | H15. 1.11 |
| アカデミア・ラッソーナ | 鹿糠 春美 | 鹿糠 春美 小久慈町53-20-5 TEL 090-1069-2351 | 13 | ブラジリアン柔術 総合格闘技 | 常設道場 (自宅) | H16.11. 1 |
| 久慈市クラッシュ協会 | 小笠原直哉 | 小笠原 直哉 川貫5-20-101 TEL 090-4632-2979 | 13 | クラッシュ サンボ ブラジリアン柔術 | パラエストラ 八戸常設道場 | H20. 4. 1 |
| 日本健康太極拳 久慈友好会 | 中野 久志 | 中野 久志 川崎町8-34 TEL 52-1283 | 12 | 楊名時健康太極拳 | 市民体育館他 | H20. 2.20 |
| 健康太極拳ビワの会 | 飯塚 晶子 | 飯塚 晶子 門前2-7-15 TEL 52-3245 | 21 | 健康太極拳 | 中央市民センター 市民体育館 | H19.12.20 |
| 生命の貯蓄体操 普及会 | 佐々木真理子 | 米内 節子 大川目町22-22-1 TEL 55-3539 | 60 | 健康体操 | 市民体育館 中央市民センター | H13. 7.26 |
| 山形地区バドミントン協会 | 田端 幸司 | 角 悦晶 山形町川井13-70-2 TEL 090-7074-3207 | 29 | バドミントン | B&G海洋センター | H22.12.22 |
| staff | 岡崎 清弘 | 岡崎 純子 小久慈町45-1-7 TEL 59-3939 | 9 | ソフトテニス | テニスコート 小学校体育館 | H24. 4. 1 |
| 久慈 K.O.S | 向畑 福雄 | 大上 博美 山形町来内23-63-178 TEL 72-2076 | 29 | ゲートボール | 岩手県内 | H25. 4. 1 |
| FC サルバ | 高松 岳弘 | 関合 雅敬 畑田26-49-3 TEL 090-5238-8256 | 10 | フットサル | 市民体育館 | H18. 4. 1 |
| バブ | 稲葉 隆行 | 稲葉 隆行 小久慈町18-51-5 TEL 090-7667-8082 | 25 | バドミントン | 市民体育館 | H28. 1.10 |
| きらきら会 | 入口富美子 | 大久保 三枝子 小久慈町21-28-2 TEL 59-3732 | 18 | ニュースポーツ等 | 市民体育館 | H28. 4. 1 |
| 岩手県スポーツウエルネス吹矢協会 くじ・こはく支部 | 田高良昭雄 | 田高良 昭雄 長内町12-22-46 TEL 090-1930-6238 | 11 | スポーツ吹矢 | 第二体育館 中央市民センター | H29. 5.15 |
| 久慈地域卓球バレー協会 | 新里 周一 | 竹高 雄治 天神堂32-8(ひばり療養園内) TEL 090-6260-6283 | 24 | 卓球バレー | 市民体育館 | H29. 3.27 |

| クラブ名 | 代表者 | 事務局・氏名 住所・電話 | 会員数 | 種目 | 主な活動場所 | 結成 年月日 |
|-------------------|-------|---|-----|---------------|----------------|-----------|
| 久慈広域消防野球部 | 久慈 克範 | 大澤 恒貴 長内町29-21-1 TEL 53-0119 | 25 | 軟式野球 | 市営野球場 | H20. 4. 1 |
| パラダイスクラブ | 工藤 健二 | 工藤 健二 旭町7-2-1 TEL 080-8899-2745 | 46 | フットサル サッカー | 市民体育館他 | H30. 3.28 |
| 久慈バスケット ボール同好会 | 長代 翼 | 長代 翼 大川目町28-146 TEL 080-5568-1783 | 30 | バスケット ボール | 市民体育館 第二体育館 | R01.11.28 |

○ スポーツ少年団登録一覧

令和2年6月3日現在

| No. | 団の名称 | 団員数 (男/女) | 再掲 | | | | 指導員 (男/女) | 有資格者内訳 (男/女) | 活動種目 | 代表指導者 |
|-----|---------------------|--------------|----|----|----|---|--------------|-----------------|---------------------------|-------|
| | | | 幼 | 小 | 中 | 高 | | | | |
| 1 | 北竜ジャイアンツ | 13(11 / 2) | | 6 | 7 | | 8(7 / 1) | (7 / 1) | 軟式野球 | 宇部 大輔 |
| 2 | 大川目わかば | 12(12 /) | | 12 | | | 10(10 /) | (10 /) | 軟式野球 | 蒲野 隆 |
| 3 | 三船十段記念館柔道 | 62(42 / 20) | 2 | 39 | 21 | | 12(11 / 1) | (7 / 1) | 柔道 野外活動 | 久松 尚也 |
| 4 | 長内中野球クラブ | 22(22 /) | | | 22 | | 2(2 /) | (2 /) | 軟式野球 | 中屋敷博行 |
| 5 | 三崎クラブ | 14(14 /) | | | 14 | | 3(2 / 1) | (2 / 1) | 軟式野球 | 坂本 忠弘 |
| 6 | 侍 浜 | 32(31 / 1) | | 17 | 15 | | 5(5 /) | (5 /) | 軟式野球, 綱引, 野外活動 | 石崎正太郎 |
| 7 | 久慈ミニ バスケットボール | 24(11 / 13) | | 24 | | | 9(7 / 2) | (2 / 1) | ミニバスケットボール | 畑田 秀彦 |
| 8 | 長内中学校 男子バスケット | 25(25 /) | | | 25 | | 2(/ 2) | (/ 2) | バスケットボール | 玉沢 美枝 |
| 9 | 寺 里 | 15(15 /) | | 15 | | | 8(8 /) | (8 /) | 軟式野球, 綱引, 野外, ソフトバレーほか | 佐々木辰蔵 |
| 10 | 侍浜柔道教室 | 5(3 / 2) | | 1 | 4 | | 7(7 /) | (7 /) | 柔道 | 小向 清樹 |
| 11 | 久慈湊オリオンズ | 16(13 / 3) | | 16 | | | 7(7 /) | (7 /) | 軟式野球 | 中塚 忠夫 |
| 12 | 久慈ファイヤーズ | 17(16 / 1) | | 17 | | | 16(16 /) | (16 /) | 軟式野球, 野外活動 バスケほか | 宇部 金市 |
| 13 | 久慈中野球クラブ | 36(36 /) | | | 36 | | 13(13 /) | (13 /) | 軟式野球 | 遠藤 圭介 |
| 14 | 侍浜クラブ | 7(/ 7) | | | 7 | | 2(1 / 1) | (1 / 1) | バレー, ソフトテニス, 陸上 | 小向 健 |
| 15 | 久慈フットボールクラブ | 62(58 / 4) | 4 | 28 | 30 | | 3(1 / 2) | (1 / 2) | サッカー | 河野 貫治 |
| 16 | 新長内 | 13(13 /) | | 13 | | | 5(5 /) | (5 /) | 軟式野球 | 坂下 明男 |
| 17 | 久慈中ソフトテニス | 21(13 / 8) | | | 21 | | 2(2 /) | (2 /) | ソフトテニス | 大橋 有 |
| 18 | 長 中 | 32(9 / 23) | | 4 | 28 | | 14(11 / 3) | (7 / 2) | ソフトテニス 野外活動 | 岡崎 清弘 |
| 19 | 長内中バレーボール | 24(/ 24) | | | 24 | | 4(3 / 1) | (3 / 1) | バレーボール | 菅野 幹雄 |
| 20 | 長内サッカー | 20(17 / 3) | | 20 | | | 2(2 /) | (2 /) | サッカー | 五日市清樹 |
| 21 | 久慈バレーボール | 32(15 / 17) | | | 32 | | 4(3 / 1) | (2 /) | バレーボール | 四役 正志 |
| 22 | 久慈ソフトテニス | 16(4 / 12) | | 16 | | | 3(2 / 1) | (2 / 1) | ソフトテニス 野外活動 | 山内 七恵 |
| 23 | 小久慈プレイヤーズ | 25(24 / 1) | 2 | 23 | | | 5(5 /) | (5 /) | 軟式野球 野外活動 | 若狭 淳 |
| 24 | 久喜黒潮 | 12(9 / 3) | | 12 | | | 4(4 /) | (2 /) | 軟式野球, 競泳, 野外 | 広崎 史記 |
| 25 | 長内中学校 女子バスケットボール | 12(/ 12) | | | 12 | | 2(2 /) | (2 /) | バスケットボール | 仁昌寺雄基 |
| 26 | 久慈剣道 | 30(18 / 12) | | 23 | 7 | | 5(3 / 2) | (3 / 2) | 剣道 | 槻木澤和也 |
| 27 | 久慈中バスケットボール | 25(18 / 7) | | | 25 | | 7(4 / 3) | (4 / 3) | バスケットボール | 窪田 司 |
| 28 | コロ・コンパーニャ | 16(1 / 15) | | | 16 | | 2(2 /) | (2 /) | 吹奏楽 ボランティア | 濱田 弥 |
| 29 | 夏井中クラブ | 11(11 /) | | | 11 | | 3(3 /) | (2 /) | 軟式野球 | 中下 幸雄 |

| No. | 団の名称 | 団員数 (男/女) | 再掲 | | | | 指導者数 (男/女) | 有資格者内訳 (男/女) | 活動種目 | 代表指導者 |
|-----|-----------------|------------------|------------------------------|-----------------|---------------|---------|---------------|-----------------|------------------------|-------|
| | | | 幼 | 小 | 中 | 高 | | | | |
| 30 | 久慈中学校ソフトボール | 17(/ 17) | | | 17 | | 2(/ 2) | (/ 2) | ソフトボール | 外館 未来 |
| 31 | 久慈バレーボールクラブ | 3(/ 3) | | 3 | | | 3(/ 3) | (/ 3) | バレーボール | 春山 情子 |
| 32 | 久慈ひまわりバレーボール | 11(/ 11) | | 10 | 1 | | 3(1 / 2) | (1 / 2) | バレーボール | 毛糠 弘道 |
| 33 | 長内中学校卓球 | 25(20 / 5) | | | 25 | | 6(4 / 2) | (3 / 2) | 卓球 | 中山 千春 |
| 34 | 大川目ブラッサムズ | 8(/ 8) | | 8 | | | 2(1 / 1) | (1 / 1) | ミニバスケットボール | 松岡 良治 |
| 35 | 小久慈サンダース | 9(9 /) | | 9 | | | 2(1 / 1) | (1 / 1) | ミニバスケットボール | 中公 一雄 |
| 36 | 長内柔道 | 15(11 / 4) | | | 15 | | 7(6 / 1) | (3 /) | 柔道 | 松坂 匡 |
| 37 | 山形剣童会 | 5(1 / 4) | 1 | 4 | | | 2(2 /) | (2 /) | 剣道, 柔道, 綱引 陸上, 野外活動 | 三浦 修悦 |
| 38 | 山形ジュニアベースボールクラブ | 13(11 / 2) | | 13 | | | 7(7 /) | (7 /) | 軟式野球 | 成谷 義克 |
| 39 | 侍浜バドミントン | 14(/ 14) | | 7 | 7 | | 2(1 / 1) | (1 / 1) | バドミントン | 久慈 孝平 |
| 40 | 大川目中バスケットボール | 9(/ 9) | | | 9 | | 3(2 / 1) | (2 / 1) | バスケットボール | 小田美加子 |
| 41 | 長内中サッカー | 26(26 /) | | | 26 | | 5(5 /) | (2 /) | サッカー | 佐藤 勝之 |
| 42 | 久慈市空手道 | 11(3 / 8) | | 4 | 6 | 1 | 2(1 / 1) | (1 / 1) | 空手道 | 田中千香子 |
| 43 | 山形オールJ r | 48(25 / 23) | | | 48 | | 6(3 / 3) | (3 / 3) | 野球, バレー, バドミントン, 卓球 | 蒲野 康将 |
| 44 | 常勝柔心塾 | 16(14 / 2) | | | 16 | | 3(3 /) | (3 /) | 柔道 | 三浦 昭司 |
| 45 | 久慈中学校陸上 | 20(9 / 11) | | | 20 | | 2(1 / 1) | (1 / 1) | 陸上競技 | 大崎 健司 |
| 46 | 夏井空手道 | 10(7 / 3) | | 8 | 2 | | 2(2 /) | (2 /) | 空手道 | 三上 貴敬 |
| 47 | 長内サンダース | 13(/ 13) | | 13 | | | 3(3 /) | (3 /) | ミニバスケットボール | 米内 松司 |
| 48 | 久慈来内J r | 14(8 / 6) | | 2 | 6 | 6 | 3(3 /) | (2 /) | ゲートボール | 大上 博美 |
| 49 | 久慈中サッカー部 | 30(30 /) | | | 30 | | 2(2 /) | (2 /) | サッカー | 小山 大輔 |
| 50 | 久慈ジュニアバレーボール | 11(11 /) | | 11 | | | 2(2 /) | (2 /) | バレーボール | 外谷 隆司 |
| 51 | 夏井ソフトテニス | 4(/ 4) | | | 4 | | 2(2 /) | (2 /) | ソフトテニス | 間 邦夫 |
| 52 | 久慈っこソフトテニスクラブ | 14(9 / 5) | | 14 | | | 2(1 / 1) | (1 / 1) | ソフトテニス | 松本 政憲 |
| | 団数 | 男女別団員数 | 小中高別団員数 | | | 男女別指導者数 | 男女別有資格者数 | ※再掲の「高」は15歳以上 | | |
| | 全52団 | 男子 655 女子 342 | 幼 9 小 392 中 589 高 7 | 男子 201 女子 41 | 男 175 女 37 | | | | | |
| | 計 | 997 | 997 | 242 | 212 | | | | | |

○ 社会教育等施設一覧

1 社会教育施設

| 名称（電話） | 所在地 | 設置年月 | 構造面積 | 施設の概要 |
|--|----------------------------------|------------------------------------|--|---|
| 久慈市立図書館 (0194-53-4605) | 〒028-0061 久慈市中央三丁目 58番地 | 令和 2.7 | 鉄骨造 3階建て 延床面積 1574.28㎡ 1階 53.08㎡ 2階 760.60㎡ 3階 760.60㎡ | 一般書コーナー、青少年・ 児童書コーナー、閲覧・ブ ラウジングコーナー、多目 的スペース、事務・管理ス ペース |
| 久慈市中央市民 センター (0194-53-4606) | 〒028-0023 久慈市新中の橋 5-28-4 | 昭和 57.4 | 鉄筋コンクリート造 3階建 延面積 2,710.32㎡ 2階 1,160.01㎡ 3階 322.77㎡ | 大集会室、研修室、小会議室、 和室、会議室、調理実習室、 談話ホール、姉妹都市コー ナー、展示室、事務室 |
| 久慈市中央市民 センター 久慈湊分館 (0194-52-0875) | 〒028-0011 久慈市湊町19-8-1 | 平成 2.1 | 木造平屋建 373.36㎡ | 会議室、講座室、図書室、 調理実習室、事務室 |
| 久慈市中央市民 センター 枝成沢分館 | 〒028-0034 久慈市枝成沢 18-1-2 | 平成 22.4 | 鉄骨平屋建 570㎡ | 講堂 |
| 久慈市長内市民 センター (0194-52-7400) | 〒028-0041 久慈市長内町 21-63-2 | 平成 8.4 | 鉄筋コンクリート造 2階建 延面積 910.50㎡ | 体育室兼多目的ホール、図 書・談話室、託児・託老 室、研修室、相談室、展 示・情報室、料理実習室 |
| 久慈市小久慈市 民センター (0194-59-3051) | 〒028-0071 久慈市小久慈町 21-47-14 | 昭和 36.8 新 平成 5.11 | 鉄筋コンクリート造 2階建 延面積 1,113㎡ | 体育館、会議室、研修室、 情報コーナー、教養文化 室、実習室、休憩コー ナー、更衣室、シャワー室 |
| 久慈市大川目市 民センター (0194-55-3250) | 〒028-0091 久慈市大川目町 8-10-2 | 昭和 41.10 新 昭和 59.6 | 鉄筋コンクリート平屋建 延面積 919.80㎡ | 和室、健康管理室、図書 室、調理室、トレーニング 室、集会室 |
| 久慈市夏井市民 センター (0194-53-2581) | 〒028-0001 久慈市夏井町早坂 8-1-1 | 昭和 56.7 | 鉄筋コンクリート平屋建一部 2階建 延面積 920.16㎡ | 会議室、多目的ホール、研 修室、保健相談室、講座 室、図書室、調理実習室、 事務室 |
| 久慈市宇部市民 センター (0194-56-2706) | 〒028-8111 久慈市宇部町5-41 | 昭和 50.6 新 昭和 53.3 | 鉄筋コンクリート造 2階建 延面積 648.88㎡ | 会議室、談話室、図書室、 調理室、展示コーナー、講 堂 |
| 久慈市侍浜市民 センター (0194-58-2110) | 〒028-7801 久慈市侍浜町向町 8-3-2 | 昭和 42.10 新 昭和 55.1 増 平成 7.12 | 鉄骨平屋建 411.04㎡ 木造平屋建 669.15㎡ | 研修室、講座室、調理実習 室、体育館 |
| 久慈市山根市民 センター (0194-57-2055) | 〒028-8521 久慈市山根町 下戸鎖4-38-1 | 昭和 56.4 平成 30.4 | 鉄筋コンクリート造 1834.26㎡（公民館） | 研修室、調理実習室、体育 室 |

2 文化施設

| 名称（電話） | 所在地 | 設置年月 | 構造面積 | 施設の概要 |
|--|----------------------------|-----------|--|--|
| 久慈市文化会館 (アンバーホール) (0194-52-2700) | 〒028-0051 久慈市川崎町17-1 | 平成 11.2.3 | 地下：鉄筋コンクリート造 地上：鉄骨鉄筋コンクリート造・鉄骨造 建築面積 5,529.60㎡ 延面積 10,040.70㎡ | 大ホール：客席数1,178席 (1階890席、2階288席)、楽屋4他 小ホール：客席数351席、楽屋4 展示室、練習室、視聴覚室、会議室3、ミーティングルーム、ラウンジ、展望台 |
| 久慈市山村文化交流センター (おらほーる) (0194-72-3711) 久慈市山形市民センター 久慈市立山形図書館 | 〒028-5602 久慈市山形町川井13-38 | 平成 10.7 | 鉄筋コンクリート造3階建、一部鉄骨造・木造 建築面積 3,396.1㎡ 延面積 4,286.15㎡ | ホール：客席数394席、楽屋2、練習室 センター：講座室、和室講座室、創作工房、史料展示室 図書館：閲覧室、児童コーナー、情報コーナー等 |

3 スポーツ施設

| 施設名 | 所在地 | 設置年月日 | 規模 | 施設内容 |
|---------------------------------|-------------------|------------|--------------------------------------|---|
| 久慈市民体育館 (0194-61-3353) | 新中の橋4-13-3 | 平成16. 8.17 | 7,442㎡ | メインアリーナ2,042㎡： バレーボール3、バスケットボール2 ほか サブアリーナ749㎡： バレーボール1、バスケットボール1 ほか トレーニング室251㎡： トレーニングマシン等 17種類 ほか |
| 久慈市第二体育館 (0194-52-2869) | 川崎町17-2 | 昭和58.12.17 | 870㎡ | バレーボール2面 バスケットボール1面 |
| 久慈市民柔剣道場 (0194-52-2869) | 川崎町17-3 | 昭和59. 1. 9 | 769.97㎡ | 柔道場195.75㎡ (128畳) 剣道場195.75㎡ (128畳) |
| 久慈市民弓道場 (0194-52-2869) | 川崎町17-6 | 昭和52. 7.25 | 412㎡ | 近的4射 |
| 久慈市民庭球場 (0194-52-2869) | 川崎町17-4 | 昭和48. 9.20 | 1,751㎡ | テニスコート2面 |
| 久慈総合運動場 (0194-52-2701) | 長内町28-105-1 | 昭和63. 9. 2 | 陸上競技場 25,960㎡ テニスコート 4,030㎡ | 陸上競技場：400mトラック テニスコート：2面 |
| 久慈市民相撲場 (0194-52-2701) | 長内町28-105-1 | 平成 1.12.20 | 256㎡ | 屋根付 |
| 久慈市侍浜マレットゴルフ場 (0194-58-3005) | 侍浜町堀切 10-56-17 | 平成 9. 7. 1 | 10,084㎡ | 18ホール、距離856m、パー72 |
| 久慈市宇部マレットゴルフ場 | 宇部町7-158-1 | 平成28. 4. 1 | 23,659.57㎡ | 36ホール、距離1,453m、パー144 |
| 久慈市民総合プール(休場中) | 田屋町1-24-1 | 昭和46. 8. 5 | 10,704㎡ | 50m(競泳8コース 950㎡) 25m(7コース 400㎡) 子供用(436㎡) |
| 久慈市侍浜地区プール | 侍浜町向町8-3-2 | 平成 9. 8. 1 | 862.59㎡ | 25m(5コース 275㎡) 低学年用(62.5㎡) 幼児用(62.5㎡) |

| 施設名 | 所在地 | 設置年月日 | 規模 | 施設内容 |
|--------------------------------------|--------------|------------|----------|--|
| 久慈市 小久慈地区プール | 小久慈町37-21-2 | 昭和56. 8. 3 | 1,686㎡ | 25m (5コース 275㎡) 低学年用 (85㎡) 幼児用 (40㎡) |
| 久慈市 大川目地区プール | 大川目町13-106-4 | 昭和53. 8. 2 | 2,292㎡ | 25m (5コース 275㎡) 低学年用 (85㎡) 幼児用 (40㎡) |
| 久慈市 宇部地区プール | 宇部町5-41 | 昭和50. 3.25 | 7,355㎡ | 25m (5コース 275㎡) 低学年用 (85㎡) 幼児用 (40㎡) |
| 久慈市 夏井地区プール | 夏井町早坂8-1-1 | 昭和57. 3.20 | 1,440㎡ | 25m (6コース 325㎡) 幼児用 (40㎡) |
| 久慈市屋内ゲートボール場 (0194-72-2261) | 山形町川井13-70-3 | 平成 9.12.19 | 997.2㎡ | ゲートボールコート2面 |
| 久慈市山形 B & G 海洋センター (0194-72-2261) | 山形町川井13-70-2 | 昭和59. 8.31 | 2,602.1㎡ | アリーナ726.15㎡： バレーボール2面、バスケットボール1面 トレーニングルーム456.3㎡ プール：25m (6コース 325㎡) 幼児用 (60㎡) |
| 久慈市宮野球場 (0194-53-3880) | 長内町33-15-1 | 平成 9. 6. 1 | 25,810㎡ | グラウンド14,011㎡、両翼94.0m、 センター122.0m |
| 旧久慈市立長内 中学校屋外運動場 | 小久慈町37-32-1 | 平成20. 1.16 | 10,956㎡ | 運動場10,016㎡ |

○ 公民館類似施設

| 番号 | 公民館名 | 館長氏名 | 番号 | 公民館名 | 館長氏名 |
|----|-----------------|----------|-----|------------|-----------|
| 1 | 枝成沢公民館 | 野 場 勝 弘 | 51 | 平山公民館 | 播 磨 豊 和 |
| 2 | 畑田・沢里公民館 | 田 家 吉 夫 | 52 | 高砂公民館 | 小 田 一 |
| 3 | 寺里公民館 | 佐々木 辰 蔵 | 53 | 夏井駅前大湊公民館 | 大 湊 清 信 |
| 4 | 天神堂公民館 | 松 本 和 憲 | 54 | へいのくち公民館 | 川 端 勝 巳 |
| 5 | 栄町公民館 | 和 山 彰 志 | 55 | はなだて公民館 | 工 藤 義 行 |
| 6 | 門前子供会館 | 三 河 勝 弘 | 56 | 半崎集会所 | 高 橋 繁 男 |
| 7 | 新中の橋子供会館 | 久 保 繁 明 | 57 | 桑畑公民館 | 西 村 秀 雄 |
| 8 | 田屋子供会館 | 小 上 一 治 | 58 | 外屋敷公民館 | 畑 中 寿 文 |
| 9 | 新井田子供会館 | 弥 藤 栄 悦 | 59 | 向町公民館 | 河 村 泰 雄 |
| 10 | 源道コミュニティセンター | 中 塚 和 孝 | 60 | 侍浜婦人会館 | 川 口 キクエ |
| 11 | 久慈湊中下公民館 | 七十刈 清 明 | 61 | 本町公民館 | 桑 田 鉄 男 |
| 12 | 旭町公民館 | 大 平 壽 一 | 62 | 保っ土木館 | 菅 原 淳 一 |
| 13 | 川貫公民館 | 外 館 則 男 | 63 | 北野公民館 | 柄 沢 拓 登 |
| 14 | 巽町公民館 | 田 高 善 男 | 64 | 横沼公民館 | 大 坪 清 |
| 15 | 萩が丘公民館 | 鍛治畑 百々典 | 65 | 白前公民館 | 向 井 智 |
| 16 | 西の沢公民館 | 澤 里 久 | 66 | 本波公民館 | 本 波 進 |
| 17 | 学校前集会所 | 佐々木 明津志 | 67 | 麦生地区農村センター | 森 岩 與 作 |
| 18 | 新築町子供会館 | 水 上 真 孝 | 68 | 角柄公民館 | 太内田 和 憲 |
| 19 | 田高公民館 | 八 屋 弘 志 | 69 | 堀切ふれあいセンター | 谷 崎 重 秋 |
| 20 | 上長内公民館 | 大 沢 リツ子 | 70 | 滝の沢青少年会館 | 滝 沢 重 幸 |
| 21 | 東広美町公民館 | 大 石 純 夫 | 71 | 田子澤公民館 | 沢 里 貫 一 |
| 22 | 下長内公民館 | 熊 谷 正 利 | 72 | 和野公民館 | 澤 里 敏 正 |
| 23 | 玉の脇公民館 | 濱 欠 明 宏 | 73 | 中田親交館 | 鹿糠沢 光 夫 |
| 24 | 二子公民館 | 新井谷 幸 夫 | 74 | 山屋敷子供会館 | 外 館 健 三 |
| 25 | 元木沢公民館 | 田 中 賢 一郎 | 75 | 川原屋敷公民館 | 山 田 彌 一 |
| 26 | 岩瀬張公民館 | 八重櫻 友 夫 | 76 | 久喜地区防災センター | 廣 崎 福 藏 |
| 27 | 下日当公民館 | 成 田 晃 彦 | 77 | 三崎公民館 | 櫻 庭 明 雄 |
| 28 | 下柏木公民館 | 日 沢 栄 一 | 78 | 端神公民館 | 畠 山 鉄 雄 |
| 29 | 幸町公民館 | 奥 寺 文 夫 | 79 | 細野公民館 | 下 田 実 |
| 30 | 日吉公民館 | 鹿 糠 勇 | 80 | 木売内公民館 | 伊 藤 恵 子 |
| 31 | 生出町公民館 | 堀 畑 俊 明 | 81 | 深田地区公民館 | 馬 渡 正 博 |
| 32 | 生出町中山コミュニティセンター | 堀 畑 俊 明 | 82 | 小田瀬青少年会館 | 鈴 間 武 志 |
| 33 | 仲小路公民館 | 大 畑 光 広 | 83 | 下戸鎖公民館 | 伊 藤 敬 太 郎 |
| 34 | 大川目北部公民館 | 長 畑 隆 史 | 84 | 馬越公民館 | 伊 藤 康 一 |
| 35 | 山口地区公民館 | 切 金 精 | 85 | 岡堀公民館 | 松 坂 重 男 |
| 36 | 田中公民館 | 畑 中 守 | 86 | 日野沢公民館 | 内久保 宏 明 |
| 37 | 滝公民館 | 大 下 正 | 87 | 沼袋町内会公民館 | 宅 石 正 一 |
| 38 | 根井青少年会館 | 馬 内 弥太郎 | 88 | 苅間沢集会所 | 苅間澤 正 幸 |
| 39 | 富原公民館 | 中 沢 保 男 | 89 | 向屋敷生活伝承館 | 澤 山 謙 一 |
| 40 | くにさか公民館 | 生 平 幸 夫 | 90 | 下国・岡沢集会所 | 下屋敷 武 志 |
| 41 | 門の沢子供会館 | 三 上 ミ ヤ | 91 | 外川井地域公民館 | 大 畑 広 美 |
| 42 | 生平公民館 | 生 平 均 | 92 | 霜畑公民館 | 角 伸 之 |
| 43 | 小田公民館 | 畑 田 安 重 | 93 | 成谷地区生活伝承館 | 安 藤 義 光 |
| 44 | 夏井地域ふれあい館 | 上川原 勇 | 94 | 新田集会所 | 茅 森 勉 |
| 45 | 黒沼公民館 | 宮 野 茂 | 95 | 霜畑営農研修館 | 南 野 市 藏 |
| 46 | 早坂子供会館 | 新井野 勉 | 96 | 下川井農村生活伝承館 | 長 内 和 則 |
| 47 | 大崎公民館（技術伝承館） | 大内田 繁 | 97 | 日野沢農村技術伝承館 | 小 向 邦 男 |
| 48 | 菱倉公民館 | 加 美 信 男 | 98 | 大谷内・木沢畑集会所 | 上中居 利 弘 |
| 49 | 鳥谷子供会館 | 川 原 清 勝 | 99 | 大峯沢集会所 | 石 渡 高 雄 |
| 50 | 田中公民館 | 中 田 浩 行 | 100 | 二橋集会所 | 柿 木 由 藏 |

三船十段記念館

○ 三船十段記念館運営方針

1 基本方針

日本柔道界の至宝である名誉市民・故三船久蔵十段の業績を顕彰し、永く後世に継承するとともに、市民の柔道に対する理解及び関心を高め、その普及と柔道人口の底辺拡大を図り、もって心身ともに健全な青少年の育成に寄与する。

2 重点目標

- (1) 収蔵資料の適正管理に努めるとともに、企画展等を開催し、入館者の拡大に努める。
- (2) 柔道指導を通じて、正しい柔道の普及とスポーツの楽しさを教え柔道人口の拡大を図る。

三船十段記念館事業計画

運営管理

| 事業名 | 目 標 | 事業内容 | 時 期 | 場 所 | 対 象 |
|----------------|----------------------------------|----------------------------|-------------------|---|-----|
| 岩手県博物館等連絡協議会総会 | 昨年度事業報告・決算並びに今年度事業計画・予算について審議する。 | 昨年度事業報告・決算並びに今年度事業計画・予算の審議 | 8月下旬 | 金ヶ崎町 | 館長等 |
| 事業名 | 目 標 | 事業内容 | 備 考 | | |
| 常設展示・資料供覧 | 三船十段の偉業を顕彰し、業績を継承する。 | ・マルチスライドで十段の生涯を上映 | 休館日 | 毎週月曜日、毎月末火曜日、年末年始 | |
| | | ・ビデオモニターで十段自身の技を披露 | 入館料 | 大人 200円(150円) / 高校生・学生 150円(100円) / 小・中学生 100円(50円) | |
| | | ・十段愛用の筆、硯、柔道衣、書道作品等展示 | ※カッコ内は団体料金(20名以上) | | |

柔道指導

| 事業名 | 目 標 | 事業内容 | 時期または期日 | 会場及び対象 | 協力機関・主催団体 |
|----------|---------------------------|--------------------|-------------|------------|---------------------|
| 普通稽古 | 一年を通して心身の鍛練と道場生の健全育成に努める。 | 柔道稽古 | 毎週火～日曜日 | 三船十段記念館道場生 | 久慈市柔道協会 道場生父母の会 |
| 暑中稽古 | 暑さ、寒さの厳しい中、心身を鍛え、体力増進を図る。 | 早朝稽古・一日合宿 | 7月27日～7月31日 | 三船十段記念館道場生 | 久慈市柔道協会 道場生父母の会 |
| 寒稽古 | | 早朝稽古・鏡開き式 | 令和3年1月5日～9日 | | |
| 記念館だより | 記念館の活動を父母に周知する。 | 道場生の活動状況、連絡等 | 毎月1回 | 道場生、父母 | |
| 各種柔道大会参加 | 道場生の技術の向上と県内外選手との交流を深める。 | 第35回岩手県防犯柔道大会 | 8月1日 | 岩手県宮武道館 | 岩手県柔道連盟 |
| | | 第31回知事杯争奪岩手県少年柔道大会 | 10月4日 | 岩手県宮武道館 | 岩手県教育委員会 岩手県体育協会 |
| | | 第43回岩手県スポーツ少年団柔道大会 | 令和3年2月21日 | 岩手県宮武道館 | 岩手県柔道連盟 |

○ 三船十段記念館の概要

1 施設の概要

- (1) 位 置 久慈市川貫第5地割20番地230 市民の森
- (2) 連絡先 TEL 53-2210
- (3) 敷 地 8,075㎡
- (4) 建物敷地 3,350㎡
- (5) 駐車場等 4,725㎡（大型バス4台、普通車84台）
- (6) 建物詳細 鉄筋コンクリート2階建 1,970.29㎡
（資料館722.98㎡、柔道場1,247.31㎡、公式2面観覧席つき）
- (7) 設 計 黒川紀章建築都市設計事務所
- (8) 休 館 日 月曜日、各月末火曜日（ただし、月曜日が祝日の場合は、その月曜日に最も近い平日）、年末年始（12/29～1/3）

2 建設までのあらまし

- ・昭和33年10月25日
久慈市（巽山公園）に三船記念館設立

- ・昭和61年1月
老朽化した三船記念館を改築し、資料等を展示するため、市民のスポーツ団体や奉仕団、農漁協、商工団体の代表で組織する「三船十段資料館建設推進会」が発足

- ・昭和63年11月7日
「三船十段資料館建設推進会」が「三船十段記念館建設事業会」へ改組

- ・平成2年8月6日
「三船十段記念館」開館

3 施設設備等

- ・資料館
常設展示室、企画展示室、メモリアルホール、三船シアター、展望ホール

- ・柔道場
柔道場、会議室、師範室

○ 三船久蔵十段遺品所蔵一覧（抜粋）

常設展示室 展示資料リスト

| | 資 料 名 | 備 考 |
|----|-----------------------------|------------|
| 1 | 古稀に際し講道館三代目館長・嘉納履正より贈られた祝辞 | S28.4.21 |
| 2 | 久蔵が使用した財布 | |
| 3 | 久蔵の杖 | |
| 4 | 黒紋付羽織袴 | |
| 5 | 栄えある場で身に付けたモーニング | |
| 6 | スクラップブック（十段の記事掲載新聞切り抜き） | 15冊 |
| 7 | 講道館寒稽古・暑中稽古皆勤証 | 原本3枚、複製2枚 |
| 8 | 久慈の親戚に宛てた葉書 | 2枚 |
| 9 | 柔道の理念・技についてまとめた原稿 | 複製 |
| 10 | 「五教」直筆原稿 | 複製 |
| 11 | 六・七・八段昇段証書 | 複製 |
| 12 | 「切手に見る岩手」 | 本 |
| 13 | 「世界柔道選手権大会記念」切手シート | S31.5.3発行 |
| 14 | 「世界柔道選手権大会記念」切手と記念スタンプ | |
| 15 | 「第1回世界柔道選手権大会」プログラム | |
| 16 | 十段昇段証書 | |
| 17 | 「柔道の歌」直筆原稿 | 山田耕筰 作曲 |
| 18 | 柔道衣 | 2着 |
| 19 | 三船十段の名刺と封筒 | 講道館常任相談役当時 |
| 20 | 額絵「十段と夫人」 | 清水 崑 画 |
| 21 | 三船名人アルバム集 | |
| 22 | アルバム | 2冊 |
| 23 | 夫を詠んだ郁子夫人の歌 | 3枚 |
| 24 | 郁子夫人の写経 | S39 |
| 25 | オリンピック感謝状 | S39.10 |
| 26 | オリンピック感謝メダル | |
| 27 | 勲二等瑞宝章の記 | S40.1.27 |
| 28 | 勲二等瑞宝章 | |
| 29 | 勲三等旭日中綬章の記 | S39.4.29 |
| 30 | 勲三等旭日中綬章 | |
| 31 | 紫綬褒章の記 | S31.11.3 |
| 32 | 紫綬褒章 | |
| 33 | 文化功労者顕彰状 | S36.11.4 |
| 34 | 文化功労者顕彰記念の金杯 | |
| 35 | 文化功労者を記念して岩手県柔道連盟より贈られた「文箱」 | |
| 36 | 勲三等を記念して贈られた「文箱」 | 水谷 鑑 作 |
| 37 | 朝日新聞より贈られた煙草入れ | |
| 38 | 肖像画 | 武内栄三郎 画 |
| 39 | 久慈市名誉市民顕彰状 | S30.11.3 |
| 40 | 久慈市名誉市民メダル | |

常設展示室 展示資料リスト

| | 資 料 名 | 備 考 |
|----|--------------------|------------|
| 41 | 将棋三段証書 | |
| 42 | 将棋板(蓋付き) | |
| 43 | 久蔵手作りの将棋の駒 | |
| 44 | 大山名人より贈られた将棋の駒 | |
| 45 | 書道五段証書 | |
| 46 | 力強い墨痕を生み出した筆 | 大小10本 |
| 47 | 久蔵の雅印 | 3点 |
| 48 | 愛用の硯 | |
| 49 | 色紙「慈 愛」 | 三船十段直筆 |
| 50 | 色紙「無」 | 三船十段直筆 |
| 51 | 色紙「教人易治己難」 | 三船十段直筆 |
| 52 | 色紙「道」 | 三船十段直筆 |
| 53 | 色紙「慈 心」 | 三船十段直筆 |
| 54 | 色紙「自他共栄」 | 三船十段直筆 |
| 55 | 扁額「自他共栄」 | 三船十段直筆 |
| 56 | 扁額「中心帰一」 | 三船十段直筆 |
| 57 | 日章旗（武運長久の揮毫）「克己尽誠」 | 三船十段直筆 |
| 58 | 扁額「文武一道」 | 三船十段直筆（複製） |
| 59 | 扁額「柔能和剛」 | 三船十段直筆 |
| 60 | 掛軸「天地無私春又帰」 | 三船十段直筆 |
| 61 | 扁額「勇猛精進」 | 三船十段直筆（複製） |
| 62 | 扁額「奥妙錬心存」 | 三船十段直筆 |
| 63 | 扁額「三船箴言」 | |
| 64 | 扁額「精力善用」 | 嘉納治五郎直筆 |
| 65 | 三船十段の胸像 | 五辻勉 作 |
| 66 | 額絵「空気投げ（隅落）」 | 武内栄三郎 画 |

教育関係の主な出来事

○ 教育関係の主な出来事

旧久慈市

| 年 月 日 | 主 要 事 項 |
|------------|--|
| 昭和29年11月3日 | 久慈町、長内町、大川目村、夏井村、宇部村、侍浜村、山根村の2町5カ村が合併し市制施行、久慈市となる。市教育委員会発足 |
| 12月25日 | 講道館十段三船久蔵氏を名誉市民に推挙 |
| 昭和30年4月16日 | 初の教育委員選挙 |
| 昭和32年6月1日 | 久慈中学校枝成沢分校が本校に統合 |
| 昭和33年6月26日 | (旧)三船記念館竣工(3,000千円) |
| 昭和34年11月3日 | タマシン・アレン氏を名誉市民に推挙 |
| 昭和37年8月12日 | 市立青年の家竣工(11,000千円) |
| 昭和38年4月1日 | 久慈高校、久慈農林水産高校に分離独立 |
| 昭和39年8月18日 | 久慈湊小学校校舎竣工(35,808千円)湊町15-10-1に移転 |
| 11月5日 | 市民会館竣工(91,492千円) |
| 昭和40年1月27日 | 名誉市民三船久蔵氏死去(享年81歳) |
| 昭和42年2月 | 久慈湊小学校屋内運動場竣工 |
| 6月25日 | (旧)市民体育館竣工(75,000千円) |
| 7月4日 | 「第25回岩手国体」柔道競技会場決定 |
| 昭和43年1月 | 久慈中学校屋内運動場竣工 |
| 4月1日 | 久慈小学校畑田分校が本校に統合 |
| 7月24日 | 久慈小学校竣工(167,000千円)栄町31-149に移転 |
| 10月30日 | 久慈小学校屋内運動場竣工(10,000千円) |
| 昭和44年7月20日 | 小久慈小学校校舎竣工(60,000千円) |
| 昭和45年4月1日 | 久慈農林高校、久慈水産高校に分離独立 |
| 4月1日 | アレン短期大学開校 |
| 6月6日 | 県民総合体育大会柔道競技開催 |
| 6月30日 | 山根小学校上戸鎖分校が本校に統合 |
| 10月1日 | 長久保小学校が久慈小学校に統合 |
| 10月9日 | 三船十段銅像建立 |
| 10月11～13日 | 第25回国民体育大会秋季大会柔道競技開催 |
| 12月 | 大川目中学校屋内運動場竣工 |
| 昭和46年3月31日 | 学校給食センター竣工(72,650千円) |
| 4月1日 | 木売内小、端神小、細野小及び深田小学校小田瀬分校が山根小学校に統合 |
| 8月5日 | 市民総合プール一部竣工、プール開き(44,660千円) |
| 8月25日 | 市内小中学校全校で完全給食実施 |
| 昭和47年4月1日 | 浜埜小学校が長内小学校に名目統合 |
| 4月16日 | 県立久慈専修職業訓練校開校 |
| 6月25日 | 山根小学校統合校舎竣工(102,700千円) |
| 8月27日 | ミュンヘンオリンピック水泳選手団が当市で練習開始 |
| 10月10日 | 「体育の日」記念・第1回市民スポーツ祭り開催 |
| 昭和48年5月15日 | (旧)市営野球場竣工(69,000千円) |
| 5月25～28日 | 高体連硬式野球競技開催 |
| 6月1日 | 宇部小学校小倉分校が本校に名目統合 |
| 6月10～11日 | 第4回北奥羽選抜野球大会開催 |
| 12月2日 | 久慈市民庭球場竣工(1,950千円) |
| 12月10日 | 久慈市民弓道場竣工(2,150千円) |
| 12月24日 | 長内小学校統合校舎竣工(283,239千円) |
| 12月27日 | 長内小学校浜埜校舎閉校、本校統合 |
| 昭和49年2月24日 | 第1回久慈・九戸地方郷土芸能祭開催 |
| 5月 | 山根小学校屋内運動場竣工 |
| 11月30日 | 宇部小学校校舎竣工(200,728千円) |
| 昭和50年1月1日 | 宇部小学校小倉分校閉校、本校統合 |
| 6月15日 | 宇部地区プール竣工(22,950千円) |
| 9月10日 | 大川目中学校校舎竣工(215,000千円) |
| 昭和51年1月1日 | 市の「花」「木」「鳥」制定 |

| 年 月 日 | 主 要 事 項 |
|-------------|---|
| 昭和51年 1月21日 | 長内小学校屋内運動場竣工 (61,840千円) |
| 6月7日 | 名誉市民タマシシ・アレン氏死去 (享年85歳) |
| 6月23日 | 三崎中学校校舎竣工 (169,500千円) |
| 10月10日 | 県民総参加スポーツ中央大会久慈市で開催 |
| 昭和52年 2月7日 | 宇部小学校屋内運動場竣工 (50,800千円) |
| 昭和53年 3月25日 | 宇部公民館竣工 (56,100千円) |
| 6月4日 | 第1回久慈市民体育大会開催 |
| 7月1日 | 久慈市民文芸賞顕彰制度を設ける |
| 7月10日 | 久慈中学校校舎竣工 (495,077千円) |
| 8月3日 | 第32回県中学校野球大会開催 |
| 8月5日 | 大川目地区プール竣工 (28,000千円) |
| 昭和54年 4月10日 | 久慈養護学校開設 |
| 6月25日 | 久喜小学校校舎竣工 (205,369千円) |
| 7月14日 | 第31回県民体育大会ソフトボール競技開催 |
| 7月19日 | 長内中学校校舎竣工 (381,433千円) |
| 8月10日 | 久慈高校野球部甲子園初出場 |
| 12月19日 | 枝成沢小学校校舎竣工 (59,697千円) |
| 昭和55年 1月12日 | 三崎中学校屋内運動場竣工 (65,835千円) |
| 4月1日 | 久慈高校から久慈商業高校、久慈工業高校が分離独立 |
| 12月12日 | 久喜小学校屋内運動場竣工 (68,356千円) |
| 昭和56年 1月31日 | 宇部中学校校舎、屋内運動場竣工 (372,390千円) |
| 4月1日 | 深田小学校が山根小学校に統合 |
| 8月5日 | 小久慈地区プール竣工 (36,405千円) |
| 9月5日 | 第12回世界柔道選手権大会65キロ級で柏崎克彦選手が優勝 |
| 11月26日 | 侍浜中学校校舎、屋内運動場竣工 (403,857千円) |
| 昭和57年 3月22日 | 久慈湊小学校増築工事竣工 (64,749千円) |
| 4月8日 | 市立図書館、中央公民館竣工 (550,000千円) |
| 7月1日 | 市民総合プール上屋竣工 (35,000千円) |
| 10月16日 | 夏井中学校校舎竣工 (326,987千円) |
| 11月11日 | 嘉納杯国際柔道大会65キロ級で柏崎克彦 5段が優勝 |
| 11月13日 | 小田為綱顕彰碑建立 |
| 昭和58年 2月18日 | 第1回中央公民館まつり開催 |
| 6月 | 侍浜小学校校舎竣工 |
| 8月4～10日 | 三船十段生誕百年記念資料展開催 |
| 8月7日 | 第6回岩手県スポーツ少年団柔道大会開催 |
| 12月17日 | 勤労者体育センター竣工、スケート場オープン |
| 昭和59年 1月18日 | 市民柔剣道場竣工 (89,000千円) |
| 4月1日 | 三陸鉄道開業 |
| 6月23日 | 平山小学校校舎竣工 (309,691千円) |
| 12月20日 | 侍浜小学校屋内運動場竣工 |
| 昭和60年 1月13日 | 岩手青年の船久慈港出航 |
| 4月1日 | 根井小学校が大川目小学校に統合 |
| 6月24日 | 大川目小学校校舎、屋内運動場竣工 (531,119千円) |
| 12月10日 | 侍浜小学校角柄分校校舎竣工 (67,834千円) |
| 昭和61年 7月20日 | 岩場利用の海水プール完成 |
| 8月1日 | (旧)市営野球場ナイター施設竣工 (41,000千円) |
| 8月19日 | 長内中学校屋内運動場大規模改修竣工 (21,600千円) |
| 11月30日 | 平山小学校屋内運動場竣工 (102,153千円) |
| 昭和62年 7月6日 | 姉妹都市フランクリン市との留学生交換派遣団訪米 |
| 10月24日 | 砂鉄資料「たたら館」開館 |
| 昭和63年 1月13日 | 岩手青年の船久慈港出航 |
| 3月2日 | 小袖小学校校舎竣工 (236,458千円) 宇部町23-128-3へ移転 |
| 7月9～11日 | 第40回岩手県民体育大会卓球競技開催 |
| 8月23日 | 姉妹都市フランクリン市から初の英語指導助手着任 |
| 9月1日 | 勤労者体育施設B型 (サン・スポーツランド久慈) 竣工 (557,145千円) |
| 11月26日 | 小袖小学校屋内運動場竣工 (83,565千円) |

| 年 月 日 | 主 要 事 項 |
|------------|-----------------------------------|
| 平成元年 3月12日 | 全日本柔道選手権東北予選大会並びに第40回東北東西対抗柔道大会開催 |
| 4月1日 | 滝中学校が長内中学校に統合 |
| 4月1日 | 久慈養護学校に高等部が設置される |
| 12月20日 | 市民相撲場竣工（8,343千円） |
| 12月26日 | 中央公民館久慈湊分館竣工（42,836千円） |
| 平成2年 3月13日 | 山根中学校校舎、屋内運動場竣工（267,971千円） |
| 7月3日 | 姉妹都市フランクリン市から交換留学生来訪 |
| 7月22日 | 岩手県中学校総合体育大会柔道競技開催 |
| 7月29日 | 第41回北奥羽総合体育大会開催 |
| 8月5日 | 三船十段記念館竣工（639,720千円） |
| 9月29日 | 久慈中学校屋内運動場大規模改修工事竣工（50,985千円） |
| 12月5日 | 第1回三船十段杯久慈国際親善柔道大会開催 |
| 平成3年 2月16日 | 福祉の村屋内温水プール完成 |
| 4月1日 | 川代小学校が夏井小学校に統合 |
| 平成4年 3月20日 | 麦生小・中学校校舎、屋内運動場竣工（336,589千円） |
| 3月27日 | 小田為綱資料集刊行 |
| 5月1日 | 総合福祉センターオープン |
| 5月2日 | こども国際交流のつどい開催 |
| 7月20日 | 長内小学校プール完成（73,200千円） |
| 9月23日 | 全日本女子柔道選手団強化合宿 |
| 12月2日 | 第2回三船十段杯久慈国際親善柔道大会開催 |
| 平成5年 2月10日 | 移動図書館車「ぎんなん号」運行開始 |
| 8月15日 | 久慈商業高校野球部甲子園初出場 |
| 9月22日 | 国民文化祭記念行事開会 |
| 10月10日 | 三船十段記念館文部大臣表彰受賞 |
| 10月21日 | クライペダ市長歓迎レセプション |
| 平成6年 1月4日 | 勤労者総合福祉センター（小久慈公民館）オープン |
| 2月10日 | 侍浜小学校角柄分校屋内運動場竣工（125,808千円） |
| 3月25日 | 夏井中学校屋内運動場竣工（151,629千円） |
| 7月15日 | 市制40周年記念音楽祭 |
| 8月12～16日 | 帆船日本丸入港（琥珀のまちフェスティバル） |
| 10月16日 | 第28回岩手県柔道選手権大会開催 |
| 11月1日 | 市制施行40周年記念式典 |
| 11月6日 | 市制施行40周年記念小・中学校音楽祭 |
| 11月30日 | 第3回三船十段杯久慈国際親善柔道大会開催 |
| 平成7年 7月9日 | アレン国際短期大学創立25周年記念式典 |
| 7月28日 | 姉妹都市リトアニア共和国クライペダ市へ日本図書発送 |
| 7月28～30日 | 岩手県青少年武道錬成大会開催 |
| 平成8年 6月8日 | 大島英介（元久慈高校校長）さんが第4回森嘉兵衛賞受賞 |
| 7月1日 | 学校適応指導教室（あすなろ塾）開校 |
| 7月25～31日 | 久慈市長姉妹都市クライペダ市訪問 |
| 7月28～29日 | 小田観蜚生誕110周年記念講演会・資料展 |
| 8月31日 | 大川目中学校ナイター施設竣工（14,194千円） |
| 10月4日 | 第51回岩手県男女総合バスケットボール選手権大会開催 |
| 10月30日 | 小久慈小学校校舎竣工（999,035千円） |
| 11月26日 | 第4回三船十段杯久慈国際親善柔道大会開催 |
| 12月19日 | 久慈市生涯学習推進本部設置 |
| 平成9年 6月1日 | 久慈市営野球場（移転新築）オープン（267,182千円） |
| 6月21～22日 | 岩手県一般男女ソフトボール選手権大会 |
| 7月1日 | 久慈市民マレットゴルフ場オープン（41,193千円） |
| 7月17日 | 長内俊雄前久慈市教育長文部大臣表彰受賞 |
| 7月23日 | クライペダ市使節団来訪 |
| 7月24日 | 国際琥珀の祭典オープニングセレモニー |
| 7月26日 | リトアニア民俗舞踊団久慈市公演 |
| 8月1日 | 侍浜地区プールオープン（156,523千円） |
| 9月11日 | 久慈市文化会館愛称（アンバーホール）・入選賞授与式 |

| 年 月 日 | 主 要 事 項 |
|---------------------|--|
| 平成9年11月20日 | 山根六郷研究会が自治大臣表彰受賞 |
| 平成10年2月27日 | 小久慈小学校校舎屋内運動場落成式 |
| 5月1～11日 | 姉妹都市フランクリン市へ中学生派遣（国際交流海外派遣事業） |
| 5月21～25日 | 第45回春季東北地区高等学校野球岩手県大会開催 |
| 平成11年1月12日 | 第5回三船十段杯久慈国際親善柔道大会開催 |
| 2月3日 | 久慈市文化会館「アンバーホール」オープン |
| 2月8日 | 久慈琥珀博物館から世界最大の琥珀製モザイク画「琥珀色の夜明け—久慈」が市に寄贈 |
| 2月20日 | 第1回こはくのまち生涯学習フェスティバル開催 |
| 4月26日 ～5月6日 | アメリカ合衆国ワシントン市へ中学生派遣（国際交流海外派遣事業） |
| 6月28日 | アレン記念教会へフランクリン大学より「友好の鐘」寄贈 |
| 8月1日 | 三船十段記念館が日本武道館協議会平成11年度少年武道優良団体表彰 |
| 11月5日 | 久慈中学校ナイター施設竣工（18,509千円） |
| 11月21日 | リトアニア音楽祭第九合同演奏会 |
| 平成12年1月27日 | 夏井小学校校舎竣工（335,580千円） |
| 5月1～11日 | アメリカ合衆国サンディエゴ市へ中学生派遣（国際交流海外派遣事業） |
| 6月2～4日 | 第52回岩手県高等学校総合体育大会ソフトボール競技開催 |
| 6月19日 | 水戸室内管弦楽団「小澤征爾氏指揮」演奏会 |
| 7月22～23日 | 第51回北奥羽総合体育大会開催 |
| 8月19～21日 | 第27回社会人野球日本選手権岩手県大会開催 |
| 11月23日 | 久慈市文化会館「アンバーホール」入館者30万人達成（記念セレモニー） |
| 12月12日 | 第6回三船十段杯久慈国際親善女子柔道大会開催 |
| 平成13年2月10日 | 夏井小学校校舎落成（屋内運動場含む） |
| 6月5日 | 第24回岩手県高等学校総合文化祭総合開会式開催 |
| 9月15～17日 | 第28回岩手県クラブバスケットボール選手権大会 |
| 10月19～25日 | 小田為綱没後百年記念講演会・資料展開催 |
| 10月26日 | 平成13年度生涯学習「県民フェスティバル」開催 |
| 平成14年3月28日 ～4月2日 | ケーニヒスブルン市柔道訪問団来訪 |
| 5月29日 | 久慈市文化会館「アンバーホール」入館者50万人達成（記念セレモニー） |
| 10月1日 | 枝成沢小学校屋内運動場竣工（185,570千円） |
| 10月4日～12日 | 久慈市柔道交流海外派遣団ドイツケーニヒスブルン市訪問 |
| 12月10日 | 第7回三船十段杯久慈国際親善女子柔道大会開催 |
| 平成15年1月20日 | 新市民体育館改築工事着手 |
| 2月7日 | 久慈市出身の宮野和政新潟大学教授による市民文化講演会「宇宙とニュートリノ」開催 |
| 3月18～28日 | 平成14年度久慈市中学生国際交流海外派遣事業（アメリカ合衆国 8名派遣） |
| 3月25日 | 久慈市立図書館図書管理システム稼働開始 |
| 5月31日 ～6月1日 | 第33回岩手県早起き野球選抜大会開催 |
| 10月11～13日 | 第27回岩手県OB軟式野球大会開催 |
| 平成16年4月1日 | 久慈農林高校、久慈水産高校、久慈商業高校が統合し久慈東高校となる |
| 6月5～6日 | 市制50周年記念事業 こはくのまちふれあい音楽祭（NHK交響楽団公演他） |
| 7月28日 | 市制50周年記念事業 夏期巡回ラジオ体操・みんなの体操会開催 |
| 8月17日 | 久慈市民体育館竣工（2,976,000千円） |
| 8月22～23日 | 久慈市民体育館開館記念事業 第31回東北総合体育大会柔道競技開催 |
| 9月17～20日 | 市制50周年記念事業「小田観蜚展」開催 |
| 10月23～24日 | 第9回ユネスコ運動岩手県大会（久慈大会）開催 |
| 11月1日 | 市制施行50周年記念式典 |
| 平成17年3月24日 | アレン国際短期大学最後の学生3人が卒業 |
| 6月1日 | 久慈東ロータリークラブ創立10周年・国際ロータリー100周年記念として久慈市文化会館に時計塔寄贈 |
| 5月29日 | 久慈溪流に砂子彦三郎の歌碑建立 |
| 7月29日 ～8月4日 | 日独スポーツ少年団同時交流でドイツの少年が来久 |
| 8月6日 | 久慈地域で26年ぶりの大相撲夏巡業南部久慈場所、栃乃花が郷土に錦 |
| 10月1～4日 | スポレクいわて2005ソフトバレーボール競技開催 |

旧山形村

| 年 | 主 要 事 項 |
|-------|--|
| 昭和22年 | 川井中学校創立（戸呂町、荷軽部、繫、日野沢、来内の5分校設置） 霜畑中学校創立（小国分校設置） |
| 昭和23年 | 久慈農業高等学校山形分校（定時制昼間部）創立（山形小学校へ併設） |
| 昭和24年 | 霜畑中学校小国分校 仮校舎新築 川井中学校、同校戸呂町分校及び荷軽部分校の3校が校舎新築 久慈農業高等学校山形校が、久慈高等学校山形分校（定時制昼間部）と改称 |
| 昭和25年 | 川井中学校来内分校 校舎新築 |
| 昭和26年 | 霜畑中学校 校舎新築移転 川井中学校繫分校及び日野沢分校の校舎新築 山形村公民館設置 第1回山形村成人式挙行 |
| 昭和27年 | 川井中学校戸呂町分校、荷軽部分校、繫分校、日野沢分校及び来内分校が独立し、それぞれ戸呂町中学校、荷軽部中学校、繫中学校、日野沢中学校及び来内中学校となる 霜畑中学校小国分校が小国中学校となる 戸呂町中学校 校舎増築 教育委員会発足 |
| 昭和28年 | 荷軽部小学校来内分校が来内小学校となる 戸呂町中学校 講堂新築 荷軽部小学校 校舎新築 |
| 昭和29年 | 川井小学校を山形小学校と改称 川井中学校を山形中学校と改称 小国中学校 校舎新築 霜畑中学校 講堂新築 日野沢小学校 校舎新築 |
| 昭和30年 | 小国小学校 校舎新築 |
| 昭和31年 | 移動公民館開設 |
| 昭和32年 | 山形中学校校舎 新築移転 |
| 昭和33年 | 山形小学校 学校林造成（約5ha） 山形中学校 校舎焼失 小国小中学校 講堂新築 |
| 昭和34年 | 来内小中学校 講堂新築 |
| 昭和35年 | 山形中学校 校舎再建移転 |
| 昭和38年 | 小国小中学校 全国へき地教育研究大会分科会場として公開 村内小中学校でミルク給食始まる |
| 昭和39年 | 霜畑小学校 校舎新築 繫小中学校 校舎新築 |
| 昭和40年 | 来内小中学校 校舎新築 |
| 昭和41年 | へき地教育センター開所 戸呂町小中学校で移動教育庁実施 村内小中学校でパン給食始まる |
| 昭和43年 | 来内中学校 校舎改増築 |
| 昭和44年 | 学校給食センター方式による完全給食始まる 霜畑、小国学区 山林大火災は発生、学校林類焼 |
| 昭和45年 | 日野沢中学校が山形中学校に統合 山形中学校日野沢校舎となる 小国自然愛護少年団結成 |
| 昭和46年 | 山形村総合開発センター（庁舎複合施設）新築 山形中学校日野沢校舎廃止（実質統合） 山形村公立学校建物統合計画審議会設置条例公布 |
| 昭和47年 | 山形小学校 校舎新築 久慈高校山形分校 旧役場庁舎に移転 山形村公立学校建物統合計画審議会に「山形中学校統合計画について」を諮問。同審議会から答申が出される。 |
| 昭和48年 | 山形小学校 体育館新築 戸呂町小中学校 体育館新築 久慈高校山形分校が全日制に転換 |

| 年 | 主 要 事 項 |
|-------|---|
| 昭和49年 | 小国自然愛護少年団、全国植樹祭参加（松尾村） |
| 昭和51年 | 久慈高校山形分校校舎完成 |
| 昭和52年 | 荷軽部小学校 体育館新築落成 村の「花」「鳥」「木」制定 |
| 昭和55年 | 戸呂町中学校 工作室、教員住宅2棟焼失 |
| 昭和56年 | 山形村学校建物統合計画審議会から中学校統合についての最終答申がなされる（建物の規模・構造等） 来内小学校 グラウンド拡張工事 村内各学校で岩手県へき地教育研究大会開催 来内中学校 校舎（一部）・体育館焼失 統合山形中学校準備委員会発足 |
| 昭和57年 | 来内小学校 体育館新築落成 |
| 昭和58年 | 山形、戸呂町、繋、荷軽部及び来内の5中学校が統合し、山形中学校が開校する。校舎新築記念式典挙行 移動図書館車「しらかば号」運行開始 旧山形中学校のグラウンドを山形小学校に転用 |
| 昭和59年 | 戸呂町小学校 プール完成 B & G 海洋センター完成 |
| 昭和60年 | 荷軽部小学校 校舎新築落成記念式典挙行 |
| 昭和61年 | 日野沢小学校 校舎・体育館新築落成記念式典挙行 荷軽部小学校森林愛護少年団結成 短角牛給食開始 |
| 昭和62年 | 山形小学校 校花バラ園造成 霜畑小学校 校舎大規模改修工事 かわい児童館完成（新築移転） |
| 昭和63年 | 戸呂町小学校 校舎・体育館完成 |
| 昭和64年 | 村制施行百周年式典開催 |
| 平成2年 | 小国中学校が山形中学校に統合 山形村初の英語指導助手を迎える 日野沢小学校森林愛護少年団結成 山形村教育委員会表彰規定実施基準を制定し、教育表彰が始まる |
| 平成3年 | 小国小学校 校舎体育館新築落成記念式典 山形小学校 校舎増築・大規模改修工事 |
| 平成4年 | 山形村中高生海外研修派遣事業が始まる（以降、毎年派遣） |
| 平成5年 | 小国小学校 プール落成 来内小学校 プール落成 |
| 平成7年 | 谷地仁さん（栃乃花）が大相撲入り。夏場所で序の口優勝 |
| 平成8年 | 山形村小中学校文化活動交流会が始まる 屋内ゲートボール場落成 |
| 平成10年 | 山形村山村文化交流センター「おらほーる」落成 |
| 平成12年 | 栃乃花が夏場所で初入幕。12勝3敗で敢闘賞と技能賞を受賞 |
| 平成13年 | 繋小学校完成 初の山村留学生受入 平庭高原パークゴルフ場がオープン |
| 平成14年 | 学校給食センター新築移転 霜畑小学校屋内運動場新築 |
| 平成17年 | 野外体験学習の受け入れ本格開始 |

※ 主要事項は、戦後の新教育制度移行後とした。

久慈市

| 年 月 日 | 主 要 事 項 |
|---------------------|---|
| 平成18年 3月 6日 | 久慈市と山形村が合併し、「久慈市」が誕生 |
| 4月 9日 | 長内小学校の余裕教室を利用し学童保育所が開所 |
| 6月 3日 | 合併記念式典挙行 |
| 6月 2～4日 | 第58回岩手県高等学校総合体育大会卓球競技開催 |
| 7月25日 | ブックスタート事業開始 |
| 10月 7～8日 | 「宝くじスポーツフェアはつらつママさんバレーボール」開催 |
| 10月21～22日 | 第61回岩手県男女総合バスケットボール選手権大会開催 |
| 11月12日 | 久慈市文化会館「アンバーホール」入館者100万人達成（記念セレモニー） |
| 平成19年 1月 9日 ～20日 | 平成18年度中高生海外派遣事業（アメリカ合衆国） |
| 4月 1日 | 久慈湊小学校学童ひまわりクラブが開所 |
| 6月23～24日 | 第38回全国ママさんバレーボール大会岩手県予選会開催 |
| 6月29日 ～7月 1日 | 第59回岩手県民体育大会卓球競技開催 |
| 11月 8日 | 久慈市体育指導委員協議会全国体育指導委員連合優良団体表彰受賞 |
| 11月18日 | 八戸・二戸・久慈の三圏域連携音楽祭「こはくのまち久慈音楽会」開催 |
| 12月21日 | 来内小学校校舎新築工事竣工 |
| 平成20年 1月 7日 ～18日 | 平成19年度中高生海外派遣事業（アメリカ合衆国） |
| 1月11日 | 長内中学校（旧久慈商業高校）大規模改修工事竣工 |
| 1月11日 | たたら館の収蔵資料が市に寄贈 |
| 1月16日 | 長内中学校移転記念式典、創立60周年記念式典並びに祝賀会開催 |
| 1月19日 | 来内小学校と来内保育園の新たな学び舎を祝う式開催 |
| 8月 6日 | 第30回全国中学校軟式野球大会東北予選久慈大会開会式 |
| 9月23日 | おらほーる開館10周年記念・日本各地の唄探しの旅 |
| 10月 4～5日 | 第61回東北・北海道対抗柔道大会、歓迎レセプション |
| 10月18日 | NHK-FM「ベストオブクラシック」公開録音 |
| 11月 8日 | 来内小学校校舎竣工（273,208千円） |
| 11月18日 | トップアスリート派遣事業 |
| 平成21年 1月 5日 ～15日 | 平成20年度中高生海外派遣事業（アメリカ合衆国） |
| 2月 5日 | 岩手大学地域連携フォーラム |
| 4月 1日 | 麦生小学校が平山小学校、侍浜小学校へ統合 |
| 4月 1日 | 麦生中学校が夏井中学校、侍浜中学校へ統合 |
| 4月 1日 | 霜畑中学校が山形中学校へ統合 |
| 4月28日 | 歴史民俗・資料室の一般公開 |
| 5月22日 | 第1回久慈市小中学校音楽発表会 |
| 6月 5日 | スクールギャラリーお披露目会 |
| 6月30日 | 学校給食センター竣工（1,478,265千円） |
| 9月27日 | 第43回岩手県柔道選手権大会並びに東西対抗柔道大会 |
| 10月24日 | 日本細菌学会出張講演会 |
| 10月25日 | 第62回岩手芸術祭 映像フェスティバル |
| 11月29日 | 水戸室内管弦楽団「小澤征爾氏指揮」公演（久慈市文化会館開館10周年記念講演） |
| 平成22年 3月26日 | 日野沢少年消防クラブが全国少年消防クラブ運営協議会長表彰（消防庁長官表彰）を受賞 |
| 4月 1日 | 枝成沢小学校が久慈小学校と統合 中央公民館枝成沢分館が開所 県立久慈高等学校山形校が本校へ統合 |
| 4月 4日 | 小久慈学童保育所「たんぼぼクラブ」が開所 |
| 4月15日 | 国民体育大会軟式野球競技開催準備委員会設立 |
| 5月16日 | あーとびる麦生開村式典 |
| 6月 6日 | 小田観榮歌碑建立除幕式 |
| 6月10日 | 東北総合体育大会柔道競技久慈実行委員会・岩手国体柔道競技開催準備委員会設立総会 |
| 6月26日 | 岩手県レディースソフトボール大会 |
| 8月21日 | 第37回東北総合体育大会柔道競技開会式 |
| 9月 4日 | 第39回岩手県PTA研究大会久慈大会 |
| 10月 3日 | 第12回岩手県空手道選手権大会 |

| 年 月 日 | 主 要 事 項 |
|--------------------|--|
| 平成22年12月12日 | 平成22年度岩手県民俗芸能大会 |
| 12月23日 | 久慈市文化会館「アンバーホール」入館者150万人達成（記念セレモニー） |
| 平成23年1月7日 ～18日 | 平成22年度中高生海外派遣事業（アメリカ合衆国） |
| 3月11日 | 東日本大震災発災 |
| 4月1日 | 日野沢小学校が山形小学校と統合 繫小学校が山形小学校と統合 |
| 7月16日 | 岩手県中学校総合体育大会卓球競技 |
| 9月11日 | NHKのど自慢 |
| 10月9日 | 全国スポレク開催記念事業第6回岩手県&青森県ソフトバレーボール交流大会 |
| 平成24年1月10日 ～20日 | 平成23年度中高生海外派遣事業（アメリカ合衆国） |
| 2月19日 | 宝くじスポーツフェア「はつらつママさんバレーボールin Kuji」バレーボール教室 |
| 3月11日 | 久慈市東日本大震災復興祈念式 |
| 4月1日 | 戸呂町小学校が山形小学校と統合 荷軽部小学校が山形小学校と統合 山根小学校が山根中学校内に移転 |
| 8月25日 | 久慈市山形B&G海洋センター「水泳講習会・特別講演会」 |
| 平成25年1月7日 ～17日 | 平成24年度中高生海外派遣事業（アメリカ合衆国） |
| 3月3日 | 平成25年全日本柔道選手権大会東北予選会・平成25年全日本女子柔道選手権大会・ 第64回東北東西対抗柔道大会 |
| 4月1日 | 侍浜小学校角柄分校が侍浜小学校と統合 |
| 6月7日 | 久慈小学校校舎竣工（1,623,607千円） |
| 9月11日 | 学校給食センターが特定給食施設部門で栄養関係功労者厚生労働大臣表彰 |
| 平成26年1月6日 ～16日 | 平成25年度中高生海外派遣事業（アメリカ合衆国） |
| 3月4日 | 夏井公民館が優良公民館として文部科学大臣表彰 |
| 4月1日 | 山根小学校が小久慈小学校と統合 山根中学校が長内中学校と統合 |
| 11月17日 | 久慈小学校屋内運動場竣工（677,276千円） |
| 平成27年1月5日 ～15日 | 平成26年度中高生海外派遣事業（アメリカ合衆国） |
| 8月6日 | 三船久蔵十段出生の地記念碑除幕式 |
| 8月22日 ～23日 | 第42回東北総合体育大会柔道競技（希望郷いわて国体柔道競技リハーサル大会） |
| 10月15日 | タマシシ・アレン先生来日100周年記念事業 |
| 12月14日 | 久慈市旭町「昼場沢遺跡」より「線刻阿弥陀三尊鏡像」が出土 |
| 平成28年1月4日 ～14日 | 平成27年度中高生海外派遣事業（アメリカ合衆国） |
| 2月28日 | 久慈市スポーツ少年団創設50周年記念式典 |
| 3月3日 | 山根公民館が優良公民館として文部科学大臣表彰 |
| 4月10日 | NHKのど自慢 |
| 5月2日 | 文化財の指定（市）：無形民俗文化財「牛の角突き」 |
| 5月22日 | 久慈市文化会館「アンバーホール」入館者200万人達成 |
| 8月30日 | 台風第10号発災 |
| 10月8日 ～10日 | 希望郷いわて国体柔道競技 |
| 11月6日 | 第1回久慈あまちゃんマラソン大会 |
| 11月29日 | 「アレン記念館」国登録有形文化財（建造物）に登録 |
| 平成29年1月7日 ～17日 | 平成28年度中高生海外派遣事業（アメリカ合衆国） |
| 3月1日 | 大川目公民館が優良公民館として文部科学大臣表彰 |
| 4月1日 | 市立公民館が市民センターに移行 長内学童保育所「第2わんぱくクラブ」が開所 大川目学童「根っこクラブ」が開所 |
| 9月24日 | 第2回久慈あまちゃんマラソン大会 |

| 年 月 日 | 主 要 事 項 |
|-------------------|--|
| 平成30年1月6日 ～16日 | 平成29年度中高生海外派遣事業（アメリカ合衆国） |
| 1月26日 | 小袖小学校が第18回環境美化教育優良校等表彰 環境大臣賞 |
| 3月8日 | 小久慈市民センターが優良公民館として文部科学大臣表彰 |
| 3月20日 | 文化財の指定（市）：無形民俗文化財「久慈の海女漁の技術」 有形文化財「下戸鎖の馬継所印」 〃 「線刻阿弥陀三尊鏡像」 |
| 4月1日 | 小国小学校が山形小学校と統合 |
| 4月23日 | 来内小学校が子どもの読書活動優秀実践校で文部科学大臣表彰 |
| 7月18日 | 久喜海づくり少年団が清掃奉仕活動で国土交通大臣表彰 |
| 8月20日 ～23日 | 久慈中学校が全国中学校軟式野球大会出場 ベスト8 |
| 9月30日 | 第3回久慈あまちゃんマラソン大会 |
| 11月2日 | 侍浜市民センターが優良公民館として文部科学大臣表彰 |
| 平成31年1月8日 ～17日 | 平成30年度中高生海外派遣事業（アメリカ合衆国） |
| 2月3日 | 久慈市文化会館開館20周年 |
| 3月5日 | 復興「ありがとう」ホストタウン登録（リトアニア共和国） |
| 3月7日 | 三崎中学校が優れた「早寝早起き朝ごはん」運動の推進にかかる文部科学大臣 |
| 令和元年8月21日 ～24日 | 久慈中学校が全日本中学校陸上競技選手権大会出場 |
| 9月29日 | 第4回久慈あまちゃんマラソン大会 |
| 10月13日 | 台風第19号発災 |
| 10月29日 | 「久慈・野田街道」が文化庁選定「歴史の道百選」に追加選定 |
| 11月17日 | 久慈中学校が2019日本管楽合奏コンテスト大会出場 最優秀賞 |
| 令和2年1月7日 ～16日 | 令和元年度中高生海外派遣事業（アメリカ合衆国） |
| 1月14日 | 小袖小学校が文部科学大臣優秀教職員表彰 |
| 2月1日 | 久慈市立図書館移転事業「さよならレンガ色の図書館」開催 |
| 3月3日 ～23日 | 新型コロナウイルス感染症一斉休業 |
| 4月1日 | 久慈市文化会館に再生可能エネルギー電気「アマリングリーンでんき」供給開始 |